

## 目 次

|                           |    |                         |    |
|---------------------------|----|-------------------------|----|
| 歳時記                       | 1  |                         |    |
| 今月の主な動き                   | 2  |                         |    |
| 調査から 昭和61年事業所統計調査結果の概要    | 4  |                         |    |
| 統計の窓 茨城県消費者物価指数の基準時改正について | 20 |                         |    |
| 特集 昭和60年国勢調査第1次基本集計結果     | 23 |                         |    |
| <br>                      |    |                         |    |
| 主要経済指標                    | 50 | 家計・物価                   |    |
| 人口                        |    | 14. 家計主要指標(水戸市・全国)      | 63 |
| 1. 世帯, 人口および人口移動          | 52 | 15. 1ヵ月1世帯当たりの実収入および実支出 | 64 |
| 2. 市町村別人口と世帯              | 52 | (水戸市, 勤労者世帯)            |    |
| 労働                        |    | 16. 消費者物価指数(水戸市)        | 65 |
| 3. 産業別賃金指数                | 54 | 17. 卸売物価指数(全国)          | 66 |
| 4. 産業別雇用指数                | 54 | 福祉                      |    |
| 5. 産業別労働時間                | 55 | 18. 生活保護                | 66 |
| 6. 職業紹介状況                 | 55 | 19. 消費生活相談              | 67 |
| 農業                        |    | 建築                      |    |
| 7. 農産物の平均販売価格             | 56 | 20. 建築主別建築着工            | 67 |
| 鉱工業・エネルギー                 |    | 21. 着工新設住宅              | 68 |
| 8. 鉱工業指数(季節調整済指数)         | 57 | その他                     |    |
| 9. 産業別電力消費量               | 60 | 22. レジャー状況              | 68 |
| 10. 石油製品販売量               | 60 | 23. 交通事故発生件数            | 69 |
| 金融・経済                     |    | 24. 自動車保険請求相談           | 69 |
| 11. 金融機関別実質預金・貸出残高        | 61 | 25. 刑法犯罪発生件数            | 70 |
| 12. 県内金融経済                | 62 | 26. 火災発生件数              | 70 |
| 13. 企業倒産状況                | 62 |                         |    |
| 喫煙室                       | 71 |                         |    |
| 新着資料案内                    | 72 |                         |    |
| 統計ニュース                    | 73 |                         |    |

### 利 用 上 の 注 意

1. 統計表の数値は原則として単位未満は四捨五入
2. 「年」は暦年, 「年度」は4月から翌年の3月まで
3. 記 号
 

|   |                |   |                  |
|---|----------------|---|------------------|
| — | 零または該当数字のないもの  | r | 訂正数字             |
| 0 | 該当数字が掲載単位未満のもの | △ | 減少または出超          |
| … | 不詳のもの          | x | 秘密保持のため掲載をひかえたもの |
| p | 暫定数字           |   |                  |



## 花ほころびて

いくたびか枝いっぱい雪の花を咲かせた梅は、いち早く春のおとずれを感じとって、寒さの中で固く結んだつぼみを膨らませる。

一輪、二輪と咲きはじめた花は、やがて花ほころびてあたりを梅の香でつつむ。

白壁に墨絵のように映した花は、香りまでもが染みていくような。

## 2月のおもな行事

- 3～4日 関東ブロック主管課長会議(東京都)
- 3日 昭和62年度文部省所管指定統計調査説明会(東京都)
- 5～6日 関東甲信静ブロック県民所得推計事務研究会(栃木県)
- 6日 統計実務講習会(水戸市)
- 13日 消費経済調査特別講習会(東京都)
- 23～24日 事業所統計調査事後報告会(群馬県)

●今月の主な動き

# 今月の主な動き

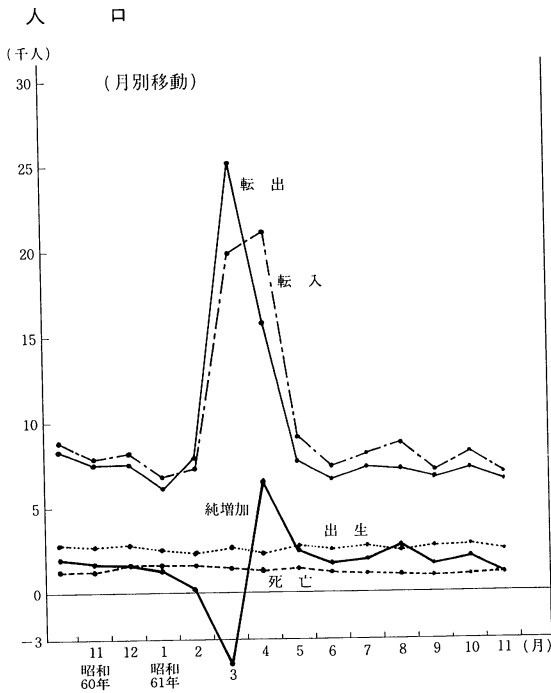

賃金・労働時間・雇用

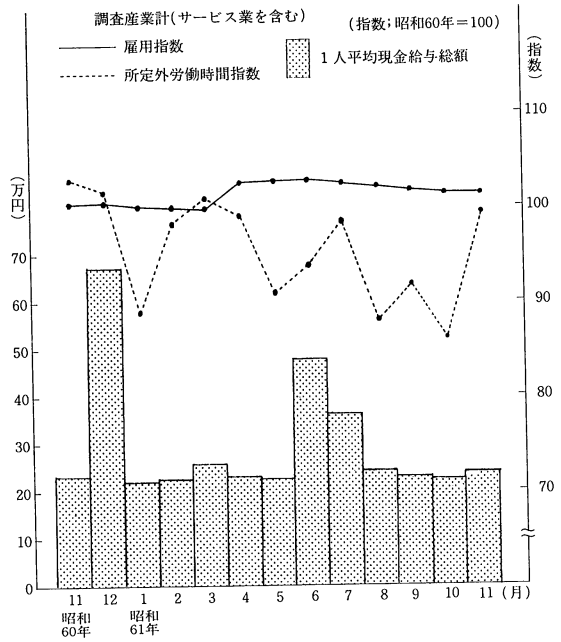

鉱工業指数 (生産・出荷・在庫)

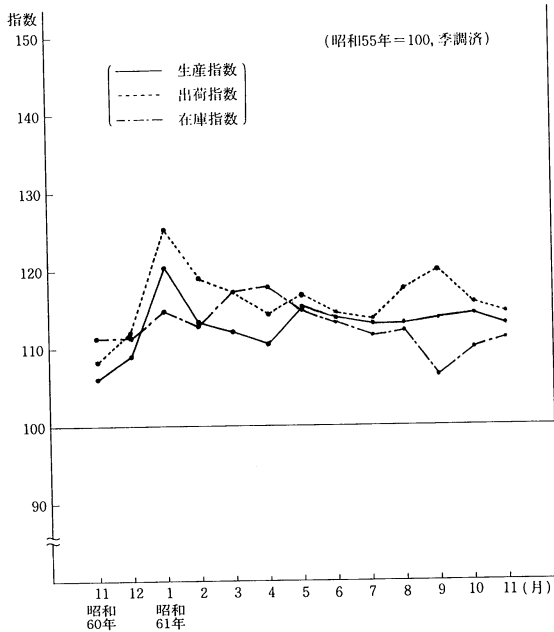

消費者物価指数

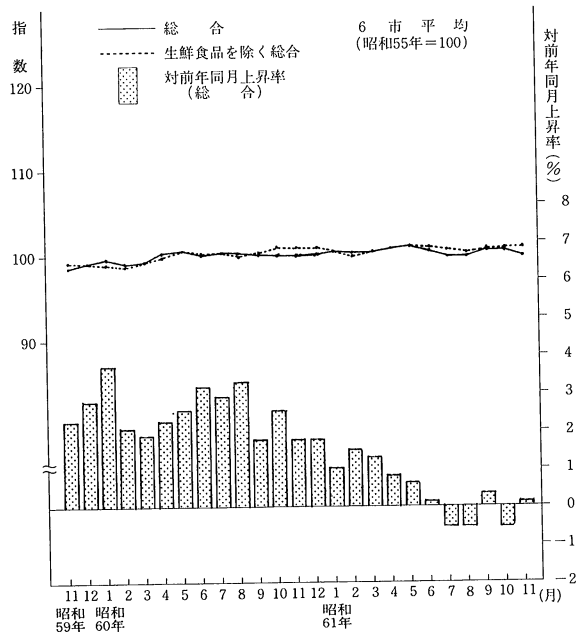

主な動きのあらまし…………… 企画部 統計課

■ 人 口 (12月 1日)

本県の人口は、11月中に1,549人増加し、12月1日現在で2,750,198人(男1,370,819人、女1,379,379人)となった。昨年12月1日現在と比較すると、21,291人(0.78%)の増加である。

内訳は、自然動態で1,158人(出生2,590人、死亡1,432人)、社会動態で391人(転入7,214人、転出6,823人)、そ

れぞれ増加した。

市町村別では、増加が16市46町村、減少が3市24町村、増減なしが3町村である。

世帯数についても、610世帯増加して、771,342世帯となった。

■ 賃金・労働時間・雇用 (11月)

1. 平均賃金の推移

11月の常用労働者1人1ヵ月平均現金給与総額は239,184円で前月に比べ3.4%増(前年同月比1.7%増)であった。

このうちきまって支給する給与は232,278円で前月に比べ1.1%増(前年同月比1.3%増)であり、特別に支払われた給与は6,906円で前年同月に比べ950円増であった。

2. 労働時間

総実労働時間数は177.6時間で、前月に比べ1.2%増(前年同月比3.3%減)であった。

このうち所定内労働時間数は161.3時間で、前月に比べ0.9%増(前年同月比2.2%減)であり、所定外労働時間数は16.3時間で、前月に比べ3.8%増(前年同月比13.3%減)であった。

3. 雇用の動き

雇用の動きを雇用指数(昭和60年=100)によってみると102.1で、増減率は前月に比べ0.1%増、前年同月に比べ1.2%増であった。

■ 鉱工業指数<生産・出荷・在庫> (11月)

本県における昭和61年11月の“鉱工業指数、(昭和55年=100)は、季節調整済指数で、生産が113.2、出荷が114.8、在庫が111.3で前月比は、生産が1.5%の低下、出荷が1.4%の低下、在庫が0.9%の上昇であった。前年同月比(原指数)は、生産が6.7%の上昇、出荷が6.3%の上昇、在庫が0.1%の低下であった。

業種別に前月比をみると、生産では、一般機械工業、鉄鋼業、窯業・土石製品工業等が上昇し、食料品・たばこ工業、石油・石炭製品工業等が低下した。出荷では、一般機械工業、鉱業、鉄鋼業等が上昇し、電気機械工業、繊維工

業等が低下した。在庫では、精密機械工業、化学工業、その他工業等が上昇し、輸送機械工業、パルプ・紙・紙加工品工業等が低下した。

特殊分類別にみると、生産では、資本財、鉱工業用生産財が上昇し、耐久消費財、その他用生産財等が低下した。出荷では、資本財、鉱工業用生産財が上昇し、耐久消費財、その他用生産財等が低下した。在庫では、その他用生産財、耐久消費財等が上昇し、非耐久消費財、建設財が低下した。

■ 消費者物価指数 (11月)

昭和61年11月の茨城県消費者物価指数は、総合で100.2(昭和60年=100)となり、前月比△0.4%の下落、前年同月比0.1%の上昇となった。

今月上がった主な項目……衣料2.4%、交通1.1%、医薬品0.9%、シャツ・下着0.6%

今月下がった主な項目……他の光熱△13.6%、果物△11.9%、野菜・海藻△1.7%、魚介類△1.5%

生鮮食品を除く総合は100.8となり、前月比△0.1%の下落、前年同月比0.1%の上昇となった。

費目別指数

(昭和60年=100)

| 区 分     | 指数    | 上昇率(%) |       | 区 分       | 指数    | 上昇率(%) |       |
|---------|-------|--------|-------|-----------|-------|--------|-------|
|         |       | 対前月    | 対前年同月 |           |       | 対前月    | 対前年同月 |
| 総 合     | 100.2 | △0.4   | 0.1   | 保健医療      | 102.1 | 0.2    | 1.6   |
| 食 料     | 98.8  | △1.1   | 0.2   | 交通通信      | 99.8  | 0.1    | △0.8  |
| 住 居     | 102.9 | △0.1   | 1.8   | 教 育       | 104.6 | 0.0    | 3.6   |
| 光熱・水道   | 92.4  | △1.2   | △7.2  | 教養娯楽      | 100.9 | △0.3   | 0.4   |
| 家具・家事用品 | 99.7  | △0.1   | △0.7  | 諸 雑 費     | 102.5 | 0.1    | 2.2   |
| 被服及び履物  | 105.2 | 1.2    | 1.6   | 生鮮食品を除く総合 | 100.8 | △0.1   | 0.1   |

# 本県従業者数100万人を突破 ……………

## はじめに

このたび、昭和61年7月1日現在で「事業所統計調査」が実施されました。

この調査は、統計法に基づく指定統計調査(指定統計第2号)で、我が国の全ての事業所(個人経営の農林漁家等を除く)を対象としており、各産業における事業の種類や従業者数など事業活動に関する基本的事項を調査することにより、都道府県・市町村別の事業所の分布状況や産業別、規模別の構成を明らかにする事を目的としております。また、本調査は昭和22年に第1回、翌23年に第2回の調査が行われ、以後昭和56年まで3年毎に実施されてきましたが、今回の調査は前回調査から5年目に当たり、第1回調査から数えて第14回目の調査であります。

調査結果等は、地方分査方式の導入により県に

おいては「昭和61年事業所統計調査結果の概要」として1月中に、また、総務庁においては後日公表の予定であります。本報告は県公表に係るその内容を概略的にまとめたものであります。

## I. 事業所と従業者の概要

### 1. 事業所数

——事業所数13万4千、5年間で

8千4百事業所、6.7%の増加——

昭和61年事業所統計調査(昭和61年7月1日現在)の本県における事業所数は、133,811となり、前回56年調査結果(125,403)に比べ8,408事業所6.7%の増加となった。これは、昭和41年調査以降において最も低い伸び率(年率)である。

本県の事業所数を経営組織別にみると、民営が129,435(構成比96.7%)地方公共団体が3,483(同2.6%)国・日本国有鉄道が893(同0.7%)で、そ

表一 事業所数の推移

| 年次 | 実数      |         |         |                 | 増加数    |        |        |                 | 増加率(%) |      |       |                 |
|----|---------|---------|---------|-----------------|--------|--------|--------|-----------------|--------|------|-------|-----------------|
|    | 総数      | 民営      | 非農林漁業   | 地方公共団体・国・日本国有鉄道 | 総数     | 民営     | 非農林漁業  | 地方公共団体・国・日本国有鉄道 | 総数     | 民営   | 非農林漁業 | 地方公共団体・国・日本国有鉄道 |
| 41 | 83,180  | 80,632  | 80,514  | 2,548           | 4,083  | 3,802  | 3,726  | 281             | 5.2    | 4.9  | 4.9   | 12.4            |
| 44 | 88,901  | 86,309  | 86,015  | 2,592           | 5,721  | 5,677  | 5,501  | 44              | 6.9    | 7.0  | 6.8   | 1.7             |
| 47 | 97,442  | 93,626  | 93,304  | 3,816           | 8,541  | 7,317  | 7,289  | 1,224           | 9.6    | 8.5  | 8.5   | 47.2            |
| 50 | 103,400 | 99,479  | 99,117  | 3,921           | 5,958  | 5,853  | 5,813  | 105             | 6.1    | 6.3  | 6.2   | 2.8             |
| 53 | 113,018 | 108,916 | 108,545 | 4,102           | 9,618  | 9,437  | 9,428  | 181             | 9.3    | 9.5  | 9.5   | 4.6             |
| 56 | 125,403 | 121,133 | 120,818 | 4,270           | 12,385 | 12,217 | 12,273 | 168             | 11.0   | 11.2 | 11.3  | 4.1             |
| 61 | 133,811 | 129,435 | 129,074 | 4,376           | 8,408  | 8,302  | 8,256  | 106             | 6.7    | 6.9  | 6.8   | 2.5             |

(注) 1. 地方公共団体・国・日本国有鉄道において41～56年については、旧日本電信電話公社及び旧日本専売公社を含む。  
2. 61年調査結果における「地方公共団体・国・日本国有鉄道」の4,376の内訳は、県(709)・市・町・村(2,774)・国及び日本国有鉄道(893)である。

昭和三十九年事業所統計調査結果の概要

図一 事業所数の推移

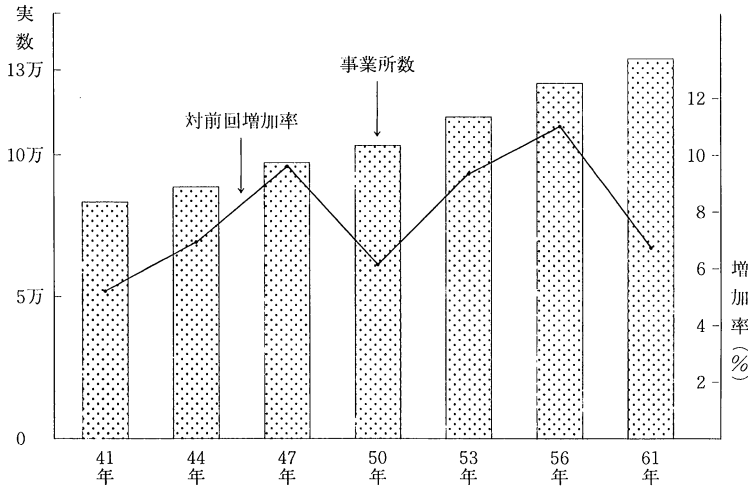

まれていた、日本電信電話公社(現・日本電信電話㈱)、及び日本専売公社(現・日本たばこ産業㈱)が民営に移行したためである。

2. 従業者数

—— 従業者数100万人を超え  
109万3千人、10万8千人(11.0%)の増加——  
本県の従業者数は今回調査(前回調査984,063人)において初めて100万人を超え、1,092,541人となった。

の増加は民営で8,302(6.9%)、地方公共団体が183(5.5%)と増加を示したが、国・日本国有鉄道は△77(△7.9%)と減少に転じた。

さらに今回調査から男女別従業者の集計が導入され、その結果男子従業者671,994人、女子従業者420,547人であった。

なお、減少した原因は、前回56年調査時点で含

経営組織別でみると、民営が982,378人(前回

表一 従業者数の推移

| 年次 | 実数        |         |         |                 | 増加数     |         |         |                 | 増加率 (%) |      |       |                 |
|----|-----------|---------|---------|-----------------|---------|---------|---------|-----------------|---------|------|-------|-----------------|
|    | 総数        | 民営      | 非農林漁業   | 地方公共団体・国・日本国有鉄道 | 総数      | 民営      | 非農林漁業   | 地方公共団体・国・日本国有鉄道 | 総数      | 民営   | 非農林漁業 | 地方公共団体・国・日本国有鉄道 |
| 41 | 513,600   | 459,110 | 456,479 | 54,490          | 71,648  | 65,662  | 64,972  | 5,986           | 16.2    | 16.7 | 16.6  | 12.3            |
| 44 | 599,873   | 544,710 | 541,738 | 55,163          | 86,273  | 85,600  | 85,259  | 673             | 16.8    | 18.6 | 18.7  | 1.2             |
| 47 | 719,162   | 632,026 | 629,377 | 87,136          | 119,289 | 87,316  | 87,639  | 31,973          | 19.9    | 16.0 | 16.2  | 58.0            |
| 50 | 781,102   | 686,566 | 683,271 | 94,536          | 61,940  | 54,540  | 53,894  | 7,400           | 8.6     | 8.6  | 8.6   | 8.5             |
| 53 | 869,191   | 765,528 | 762,081 | 103,663         | 88,089  | 78,962  | 78,810  | 9,127           | 11.3    | 11.5 | 11.5  | 9.7             |
| 56 | 984,063   | 870,306 | 866,111 | 113,757         | 114,872 | 104,778 | 104,030 | 10,094          | 13.2    | 13.7 | 13.7  | 9.7             |
| 61 | 1,092,541 | 982,378 | 978,448 | 110,163         | 108,478 | 112,072 | 112,337 | △3,594          | 11.0    | 12.9 | 13.0  | △3.2            |

(注) 1. 地方公共団体・国・日本国有鉄道において41～56年については、旧日本電信電話公社及び旧日本専売公社を含む。  
2. 61年調査結果における「地方公共団体・国・日本国有鉄道」110,163人の内訳は、県(22,842人)・市・町・村(47,765人)・国及び日本国有鉄道(36,432人)・その他(一部事務組合等)3,124人である。

870,306人, 12.9%増), 地方公共  
 団体が73,731人(前回70,011人, 5.3  
 %増)国・日本国有鉄道36,432人  
 (前回43,746人, △16.7%)となっ  
 ている。

3. 全国における本県の状況  
 (総務庁統計局「要計表等によ  
 る事業所数」から)

——事業所数は14位, しかし  
 増加率は全国平均の約2倍  
 で5位と依然順調な増加傾  
 向を示す——

都道府県別に事業所数をみる  
 と, 本県は14位で前回調査結果と同じ順位になっ  
 た。

しかし, 増加率は全国平均3.4%という中で約  
 2倍の6.7%という伸びを示し, 5位に位置して  
 いる。

これを民営の事業所数でみると, 前回調査と同  
 じ14位ながら, その増加率は全国平均3.5%の約  
 2倍を示す6.9%で4位となっており全国レベル  
 の見地からも順調な増加傾向を示している。

また, 町村の部の民営事業所数をみると, 全国  
 上位町村の中に, 神栖町が2位, また鹿島町も9

図一2 従業者数の推移

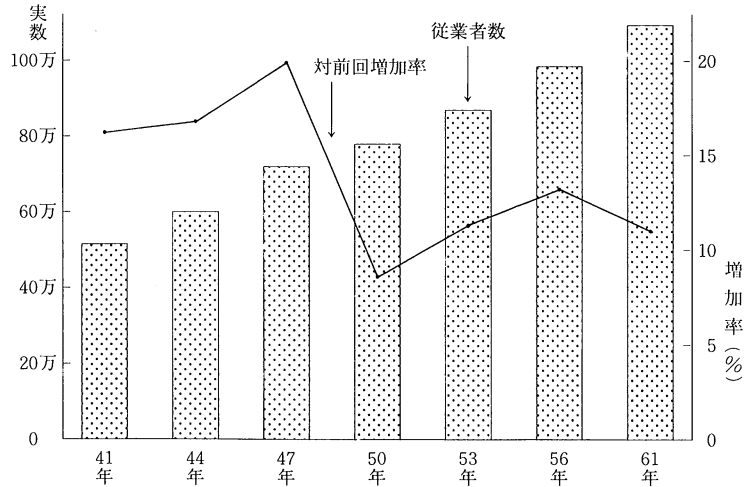

位に入っていることが注目される。

II. 産業別分布

1. 産業別事業所数と従業者数

——事業所数で「金融・保険業」「不動産業」,  
 従業者数で「サービス業」「不動産業」が  
 高い増加率——

非農林漁業(民営の非農林漁業・公務を除く。  
 以下同じ)の事業所129,074を産業大分類別で見ると  
 「卸売・小売業, 飲食店」が59,937(構成比46.4  
 %)と最も多く, ついで「サービス業」(28,459),

表一3 本県人口における従業者数の推移

| 区分<br>調査年 | 総人口       | 男         |           | 女         |         | 従業者数    | 構成比 |      | 男    |      | 女    |      |
|-----------|-----------|-----------|-----------|-----------|---------|---------|-----|------|------|------|------|------|
|           |           | 男         | 女         | 男         | 女       |         | 男   | 女    | 男    | 女    |      |      |
| 50        | 2,323,072 | 1,150,906 | 1,172,166 | 781,102   | —       | 33.6    | —   | —    | —    | —    | —    |      |
| 53        | 2,450,335 | 1,217,351 | 1,232,984 | 869,191   | —       | 35.5    | —   | —    | —    | —    | —    |      |
| 56        | 2,583,866 | 1,285,551 | 1,298,315 | 984,063   | —       | 38.1    | —   | —    | —    | —    | —    |      |
| 61        | 2,739,331 | 1,365,188 | 1,374,143 | 1,092,541 | 671,994 | 420,547 | 100 | 61.5 | 38.5 | 39.9 | 24.5 | 15.4 |

表—4 事業所の増加数に対する従業者の増加数

| 区 分         | 調 査 年        |        |         |        |        |         |         |
|-------------|--------------|--------|---------|--------|--------|---------|---------|
|             | 41 年         | 44 年   | 47 年    | 50 年   | 53 年   | 56 年    | 61 年    |
| (1) 事業所の増加数 | 事業所<br>4,083 | 5,721  | 8,541   | 5,958  | 9,618  | 12,385  | 8,408   |
| (2) 従業者の増加数 | 人<br>71,648  | 86,273 | 119,289 | 61,940 | 88,089 | 114,872 | 108,478 |
| (2) / (1)   | 人<br>17.55   | 15.08  | 13.97   | 10.40  | 9.16   | 9.28    | 12.90   |

表—5 都道府県別事業所数の増加率

— 上位10県 —

| 都 道 府 県 | 事 業 所 数   |    |      |    |
|---------|-----------|----|------|----|
|         | 増 加 率 (%) |    |      |    |
|         | 56 年      | 順位 | 61 年 | 順位 |
| 全 国 平 均 | 7.1       | —  | 3.4  | —  |
| 埼 玉 県   | 13.5      | 2  | 11.2 | 1  |
| 千 葉 県   | 14.0      | 1  | 9.0  | 2  |
| 沖 縄 県   | 9.9       | 4  | 7.5  | 3  |
| 神 奈 川 県 | 8.5       | 7  | 6.8  | 4  |
| 茨 城 県   | 11.0      | 3  | 6.7  | 5  |
| 宮 城 県   | 9.2       | 6  | 6.7  | 5  |
| 群 馬 県   | 7.5       | —  | 5.9  | 6  |
| 福 島 県   | 6.1       | —  | 5.3  | 7  |
| 愛 知 県   | 7.3       | —  | 4.7  | 8  |
| 三 重 県   | 5.7       | —  | 4.6  | 9  |

表—6 町村別事業所数(民営)

— 上位10町村 —

| 町 村             | 56 年  |    | 61 年  |    |
|-----------------|-------|----|-------|----|
|                 | 事業所数  | 順位 | 事業所数  | 順位 |
|                 |       |    |       |    |
| 神 栖 町 (茨 城 県)   | 2,222 | 3  | 2,355 | 2  |
| 栗 東 町 (滋 賀 県)   | 1,862 | 11 | 2,113 | 3  |
| 木 曾 川 町 (愛 知 県) | 1,966 | 5  | 1,982 | 4  |
| 野 田 川 町 (京 都 府) | 2,048 | 4  | 1,978 | 5  |
| 箱 根 町 (神 奈 川 県) | 1,913 | 8  | 1,971 | 6  |
| 吉 田 町 (新 潟 県)   | 1,823 | 13 | 1,958 | 7  |
| 幸 手 町 (埼 玉 県)   | 1,807 | 14 | 1,952 | 8  |
| 鹿 島 町 (茨 城 県)   | 1,711 | 20 | 1,933 | 9  |
| 丸 岡 町 (福 井 県)   | 1,953 | 7  | 1,911 | 10 |

「建設業」(16,886), 「製造業」(16,645)の順となっており、前回と3位、4位が入れ替わった。なお、この4産業で全体の94.4%を占めている。

増加率をみると、「金融・保険業」(26.9%), 「不動産業」(20.0%)が高い増加率を示しており、事業所数の9割以上を占める上記4産業の中では、「サービス業」(13.5%)が2桁の伸びを示したが、他の3産業はいずれも1桁台の伸びにとどまった。

一方、従業者数978,448人の分布を産業大分類

別に見ると、「製造業」が338,319人(構成比34.6%), 「卸売・小売業、飲食店」(272,642人), 「サービス業」(174,510人), 「建設業」(103,529人)の順となっており、この4産業で90.9%を占めている。

増加率を見ると、「サービス業」(25.2%), 「不動産業」(24.5%)が高く、また昨年日本電信電話公社(現日本電信電話㈱)の民営化の影響もあり、「運輸・通信業」が21.7%の伸びを示した。



表一七 産業大分類別事業所数の推移

| 符号  | 産業大分類         | 調査年    |        |        |        |         |         |         |
|-----|---------------|--------|--------|--------|--------|---------|---------|---------|
|     |               | 41年    | 44年    | 47年    | 50年    | 53年     | 56年     | 61年     |
| D~L | 非農林漁業         | 80,514 | 86,015 | 93,304 | 99,117 | 108,545 | 120,818 | 129,074 |
| D   | 鉱業            | 206    | 234    | 197    | 174    | 199     | 182     | 141     |
| E   | 建設業           | 8,092  | 9,015  | 10,384 | 11,685 | 13,343  | 15,487  | 16,886  |
| F   | 製造業           | 9,483  | 10,752 | 11,946 | 12,891 | 14,072  | 15,802  | 16,645  |
| G   | 電気・ガス・熱供給・水道業 | 103    | 94     | 83     | 76     | 74      | 86      | 75      |
| H   | 運輸・通信業        | 1,316  | 1,415  | 1,525  | 1,729  | 1,917   | 2,207   | 2,444   |
| I   | 卸売・小売業・飲食店    | 42,046 | 44,735 | 48,011 | 49,841 | 53,795  | 58,318  | 59,937  |
| J   | 金融・保険業        | 809    | 752    | 765    | 814    | 929     | 1,139   | 1,445   |
| K   | 不動産業          | 619    | 825    | 1,218  | 1,703  | 1,977   | 2,534   | 3,042   |
| L   | サービス業         | 17,840 | 18,193 | 19,175 | 20,204 | 22,239  | 25,063  | 28,459  |

表一八 産業大分類別従業者数の推移

| 符号  | 産業大分類         | 調査年     |         |         |         |         |         |         | 61年     |         |  |
|-----|---------------|---------|---------|---------|---------|---------|---------|---------|---------|---------|--|
|     |               | 41年     | 44年     | 47年     | 50年     | 53年     | 56年     | 計       | 男       | 女       |  |
| D~L | 非農林漁業         | 456,479 | 541,738 | 629,377 | 683,271 | 762,081 | 866,111 | 978,448 | 592,499 | 385,949 |  |
| D   | 鉱業            | 11,980  | 8,866   | 4,336   | 2,509   | 2,625   | 2,578   | 1,323   | 1,111   | 212     |  |
| E   | 建設業           | 35,838  | 46,584  | 65,074  | 73,116  | 86,567  | 97,681  | 103,529 | 87,713  | 15,816  |  |
| F   | 製造業           | 164,311 | 211,110 | 248,716 | 259,515 | 277,441 | 301,373 | 338,319 | 213,205 | 125,114 |  |
| G   | 電気・ガス・熱供給・水道業 | 2,442   | 2,625   | 3,321   | 5,625   | 3,809   | 4,118   | 3,958   | 3,352   | 606     |  |
| H   | 運輸・通信業        | 19,963  | 23,367  | 25,028  | 31,078  | 34,301  | 40,414  | 49,164  | 41,878  | 7,286   |  |
| I   | 卸売・小売業・飲食店    | 135,999 | 155,601 | 178,500 | 188,876 | 215,430 | 247,665 | 272,642 | 137,167 | 135,475 |  |
| J   | 金融・保険業        | 15,775  | 16,535  | 18,036  | 19,389  | 22,771  | 26,380  | 26,873  | 12,754  | 14,119  |  |
| K   | 不動産業          | 1,481   | 2,157   | 3,667   | 4,486   | 5,155   | 6,528   | 8,130   | 5,130   | 3,000   |  |
| L   | サービス業         | 68,690  | 74,893  | 82,699  | 98,677  | 113,982 | 139,374 | 174,510 | 90,189  | 84,321  |  |

2. 産業別1事業所当たり平均従業者数

—平均従業者数7.6人は過去最高値、産業別では「電気・ガス・熱供給・水道業」がトップ—

産業別1事業所当たりの平均従業者数は、7.6人で昭和50年調査からの数値で最高となった。

これを産業大分類別でみると、一般に事業所規模の大きい「電気・ガス・熱供給・水道業」が52.8人と最も多く、次いで「製造業」「運輸・通信業」となっており、過去の推移をみると「建設業」、「卸売・小売業、飲食店」、「不動産業」、「サービス業」の4産業は、常に非農林漁業の平均より下回っているのが注目される。

3. 産業部門別構成

(1) 事業所数

—事業所数における産業構造上の変化は見られず—

民営の事業所(129,435)を産業部門別でみると、第1次産業が361(構成比0.3%)、第2次産業が33,672(同26.0%)、第3次産業が95,402(同73.7

図-3 産業大分類別1事業所当たり平均従業者数の推移

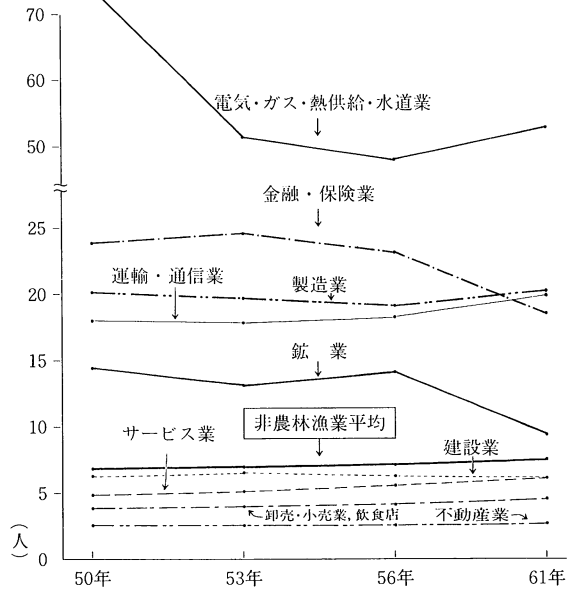

%)となった。

また、各産業とも実数は増加傾向を示しているが、その構成比においてはほとんど変動がみられ

表-9 産業大分類別1事業所当たり平均従業者数の推移

| 産業大分類 |               | 昭和50年 | 53年  | 56年  | 61年  |
|-------|---------------|-------|------|------|------|
| D~L   | 非農林漁業         | 6.9人  | 7.0人 | 7.2人 | 7.6人 |
| D     | 鉱業            | 14.4  | 13.2 | 14.2 | 9.4  |
| E     | 建設業           | 6.3   | 6.5  | 6.3  | 6.1  |
| F     | 製造業           | 20.1  | 19.7 | 19.1 | 20.3 |
| G     | 電気・ガス・熱供給・水道業 | 74.0  | 51.5 | 47.9 | 52.8 |
| H     | 運輸・通信業        | 18.0  | 17.9 | 18.3 | 20.1 |
| I     | 卸売・小売業・飲食店    | 3.8   | 4.0  | 4.2  | 4.5  |
| J     | 金融・保険業        | 23.8  | 24.5 | 23.2 | 18.6 |
| K     | 不動産業          | 2.6   | 2.6  | 2.6  | 2.7  |
| L     | サービス業         | 4.9   | 5.1  | 5.6  | 6.1  |

ない。

(2) 従業者数

——第2次産業から第3次産業へと

産業構造上での移行が見られる——

民営の従業者数982,378人(うち男595,101人, 女387,277人)を産業部門別で見ると, 第1次産業が3,930人(構成比0.4%), 第2次産業が443,171人(同45.1%), 第3次産業が535,277人(同54.5%)となった。

50年調査結果からの推移をみると, 第1次産業については実数及び構成比において減少傾向を示している。

つぎに第2次産業では, 実数は増加傾向を示しているが, その構成比は調査のたびに減少傾向を示しているのに対し, 第3次産業は, 実数及び構成比とも増加傾向を示し, 従業者の第3次産業への移行という産業構造上での変化が見られる。

また, 産業部門別就業度を男女別にみると, 男

子従業者は第2次産業への就業率が半数を超え(50.8%), 女子従業者は第3次産業への就業率が6割(63.2%)を超えている。

III. 従業者規模別状況

1. 事業所数

——大規模事業所の増加率が高い——

従業者規模別で事業所をみると, 「1~4人」規模が88,704で最も多く, ついで「5~9人」, 「10~19人」, 「20~29人」規模の順となり, これらを合わせた「30人未満」が124,296で全体の96.3%を占めているのに対し, 「30人以上」では「30~49人」規模が2,452と最も多く, 「50~299人」, 「300人以上」規模の順となり, これらを合せると4,778となり全体の3.7%である。

増加率をみると, 「10~19人」規模が22.9%で最も高く, つぎに「300人以上」(18.4%), 「50~299人」(14.3%) 「30~49人」(14.1%)規模の順とな

図一4 従業者規模別事業所数の推移

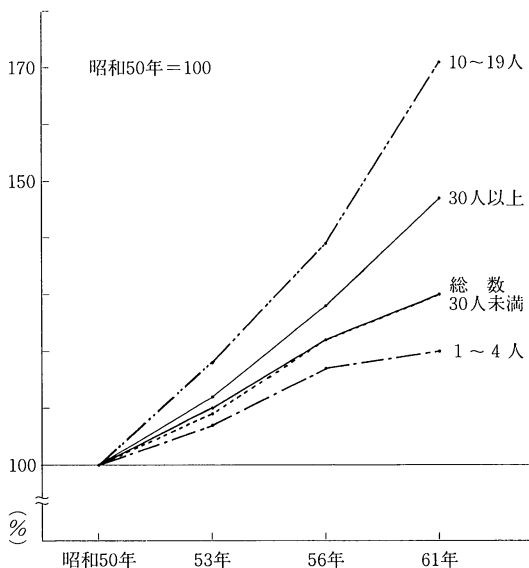

図一5 従業者規模別従業者数の推移

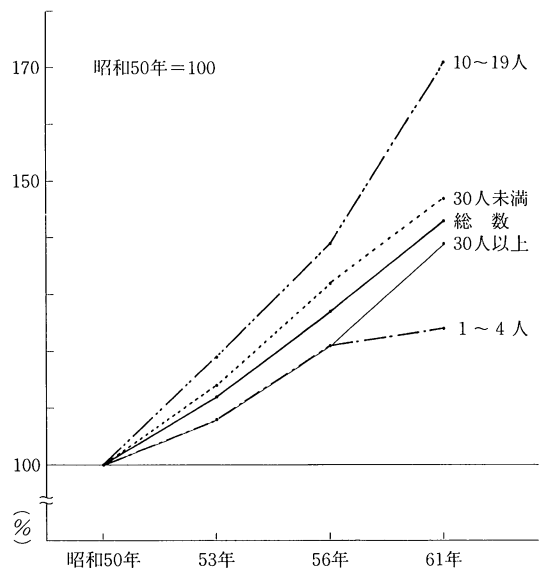

表—10 従業者規模別事業所数とその構成比及び増加率の推移(非農林漁業)

| 従業者規模   | 区分<br>調査年 | 事業所数   |         |         |         | 構成比(%) |      |      |      | 増加率(%) |      |      |
|---------|-----------|--------|---------|---------|---------|--------|------|------|------|--------|------|------|
|         |           | 50年    | 53年     | 56年     | 61年     | 50年    | 53年  | 56年  | 61年  | 53年    | 56年  | 61年  |
| 総数      |           | 99,117 | 108,545 | 120,818 | 129,074 | 100    | 100  | 100  | 100  | 9.5    | 11.3 | 6.8  |
| 30人未満   |           | 95,864 | 104,907 | 116,639 | 124,296 | 96.7   | 96.6 | 96.5 | 96.3 | 9.4    | 11.2 | 6.6  |
| 30人以上   |           | 3,253  | 3,638   | 4,179   | 4,778   | 3.3    | 3.4  | 3.5  | 3.7  | 11.8   | 14.9 | 14.3 |
| 従業者規模区分 | 1～4人      | 73,695 | 78,587  | 85,928  | 88,704  | 74.3   | 72.4 | 71.1 | 68.7 | 6.6    | 9.3  | 3.2  |
|         | 5～9人      | 13,777 | 16,439  | 19,022  | 21,614  | 13.9   | 15.1 | 15.8 | 16.8 | 19.3   | 15.7 | 13.6 |
|         | 10～19人    | 6,297  | 7,437   | 8,754   | 10,758  | 6.4    | 6.8  | 7.2  | 8.3  | 18.1   | 17.7 | 22.9 |
|         | 20～29人    | 2,095  | 2,444   | 2,935   | 3,220   | 2.1    | 2.3  | 2.4  | 2.5  | 16.7   | 20.1 | 9.7  |
|         | 30～49人    | 1,661  | 1,846   | 2,149   | 2,452   | 1.7    | 1.7  | 1.8  | 1.9  | 11.1   | 16.4 | 14.1 |
|         | 50～299人   | 1,477  | 1,662   | 1,894   | 2,165   | 1.5    | 1.6  | 1.6  | 1.7  | 12.5   | 14.0 | 14.3 |
|         | 300人以上    | 115    | 130     | 136     | 161     | 0.1    | 0.1  | 0.1  | 0.1  | 13.0   | 4.6  | 18.4 |

り、「30人以上」の増加率が高い。

## 2. 従業者数

——「1～4人」規模が

構成比20%台を割る——

従業者数(978,448人)をみると、「30人未満」が548,274人(構成比56%)、「30人以上」が430,174人(同44%)で、これを従業者規模別でみると、「50～299人」規模が215,097人(構成比22.0%)で最も多く、ついで「1～4人」(同19.3%)、「10～19人」(同14.6%)規模の順となり、これらの規模で全体の約56%を占めている。

過去の推移を構成比で見ると、「5～9人」、「10～19人」規模が増加傾向を示している反面、「1～4人」、「300人以上」規模が減少傾向にあり、特に「1～4人」規模については、常に確保していた20%台を割った。

## IV. 経営組織別状況

### 1. 事業所数

——事業所の法人化傾向が進む——

事業所数を経営組織別にみると、個人経営の事業所が89,322(構成比69.2%)、法人の事業所が39,404(同30.5%)、法人でない団体348(同0.3%)となり、7割近くを個人経営の事業所が占めている。

法人の事業所のうち会社組織(株式、有限、合名・合資・相互等)が大部分を占め、その中でも株式会社が21,655で有限会社の13,066と合すると法人事業所の約88%を占めている。

増加率をみると、個人経営の事業所が、0.5%の増加にとどまったのに対し、法人の事業所なかでも有限会社(31.3%)、株式会社(24.6%)が高

## ■ 調査から

く、事業所の法人化傾向を示す結果となった。

産業別に事業所数をみると、個人経営の事業所では「卸売・小売業，飲食店」が44,181(構成比49.5%)と最も多く、ついで「サービス業」「建設業」「製造業」の順となり、この4産業で個人経営の事業所の約97%を占めている。

法人の事業所においても「卸売・小売業，飲食店」が15,702(構成比39.8%)で最も多く、ついで「サービス業」「製造業」「建設業」の順となり、個人経営の順位と3位，4位が入れ替ってはいるが、この4産業で法人事業所の約90%を占めている。

また、増加率をみると、個人経営では「金融・保険業」が25.1%と高い増加を示し、法人の事業所では「不動産業」の36.0%をはじめ「建設業」「サービス業」が30%を超える増加を示した。

### 2. 従業者数

——法人の事業所への就業度

さらに進む——

従業者数をみると個人経営が264,683人(構成比27.0%)，法人の事業所が712,125人(同72.8%)，法人でない団体が1,640人(同0.2%)であり，法人の事業所への就業度が今回の調査で初めて7割を超えた。

法人の事業所のうち会社組織が大部分を占め，その中でも株式会社が524,258人と法人の事業所の約74%を占めている。

増加率をみると，個人経営の事業所では0.2%の増加に対し，法人の事業所は18.7%と伸びを示し，中でも有限会社(24.6%)株式会社(18.6%)が高い増加を示し，法人の事業所への就業度が，さらに進んでいる結果となった。

産業別にみると，個人経営の事業所では「卸売・小売業，飲食店」が，122,804人(構成比46.4%)で

図一六 経営組織別構成比の推移(非農林漁業)

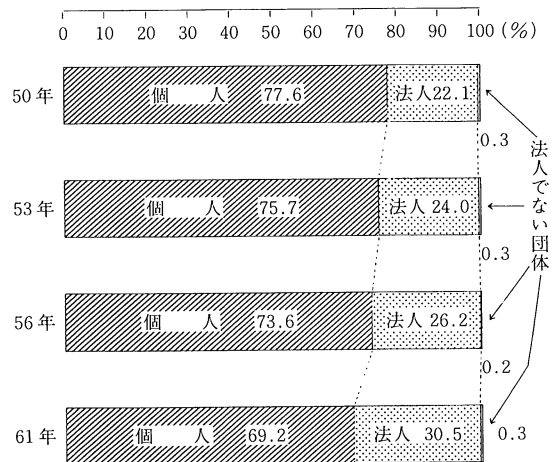

最も多く，ついで「サービス業」「製造業」「建設業」の順となり，この4産業で個人経営の事業所の約98%を占めている。

法人の事業所では，「製造業」の296,607人(構成比41.7%)が最も多く，ついで「卸売・小売業，飲食店」「サービス業」「建設業」の順となり，この4産業で約89%を占めている。

また増加率をみると，法人の事業所は「サービス業」の36.5%をはじめ6産業で2桁台の伸びを示したのに対し，個人経営の事業所では「不動産業」の19.4%だけという結果となった。

### 3. 経営組織別1事業所当たり平均従業者数

——平均従業者数は縮小傾向——

1事業所当たりの平均従業者数は7.6人であるが，これを経営組織別にみると個人経営の事業所が3.0人，法人の事業所が18.1人，法人でない団体が4.7人となった。

過去の推移をみると，個人経営が増加傾向を示しているのに対し，法人の事業所の特に会社組織における株式会社の縮小傾向が顕著である。

表—11 経営組織別事業所数とその構成比及び増加率

| 経営組織<br>区分<br>調査年 | 事業所数   |         |         |         | 構成比 (%) |      |      |      | 増加率 (%) |      |      |
|-------------------|--------|---------|---------|---------|---------|------|------|------|---------|------|------|
|                   | 50年    | 53年     | 56年     | 61年     | 50年     | 53年  | 56年  | 61年  | 53年     | 56年  | 61年  |
| 非農林漁業             | 99,117 | 108,545 | 120,818 | 129,074 | 100     | 100  | 100  | 100  | 9.5     | 11.3 | 6.8  |
| 個人                | 76,957 | 82,176  | 88,920  | 89,322  | 77.6    | 75.7 | 73.6 | 69.2 | 6.8     | 8.2  | 0.5  |
| 法人                | 21,909 | 26,075  | 31,610  | 39,404  | 22.1    | 24.0 | 26.2 | 30.5 | 19.0    | 21.2 | 24.7 |
| ◎会社               | 19,111 | 23,068  | 28,175  | 35,556  | 19.3    | 21.2 | 23.4 | 27.5 | 20.7    | 22.1 | 26.2 |
| ※株式会社             | 11,771 | 14,286  | 17,381  | 21,655  | 11.9    | 13.2 | 14.4 | 16.8 | 21.4    | 21.7 | 24.6 |
| ※有限会社             | 6,553  | 7,983   | 9,952   | 13,066  | 6.6     | 7.3  | 8.3  | 10.1 | 21.8    | 24.7 | 31.3 |
| ※合名・合資・相互・外国の会社   | 787    | 799     | 842     | 835     | 0.8     | 0.7  | 0.7  | 0.6  | 1.5     | 5.4  | △0.8 |
| ◎会社以外の人           | 2,798  | 3,007   | 3,435   | 3,848   | 2.8     | 2.8  | 2.8  | 3.0  | 7.5     | 14.2 | 12.0 |
| 法人でない団体           | 251    | 294     | 288     | 348     | 0.3     | 0.3  | 0.2  | 0.3  | 17.1    | △2.0 | 20.8 |

表—12 経営組織別従業者数とその構成比及び増加率

| 経営組織<br>区分<br>調査年 | 従業者数    |         |         |         |         |         | 構成比 (%) |      |      |      |      |      | 増加率 (%) |      |       |
|-------------------|---------|---------|---------|---------|---------|---------|---------|------|------|------|------|------|---------|------|-------|
|                   | 50年     | 53年     | 56年     | 61年     | 男       | 女       | 50年     | 53年  | 56年  | 61年  | 男    | 女    | 53年     | 56年  | 61年   |
| 非農林漁業             | 683,271 | 762,081 | 866,111 | 978,448 | 592,499 | 385,949 | 100     | 100  | 100  | 100  | 100  | 100  | 11.5    | 13.7 | 13.0  |
| 個人                | 217,452 | 238,794 | 264,049 | 264,683 | 133,105 | 131,578 | 31.8    | 31.3 | 30.5 | 27.0 | 22.4 | 34.1 | 9.8     | 10.6 | 0.2   |
| 法人                | 464,730 | 521,863 | 600,154 | 712,125 | 458,438 | 253,687 | 68.0    | 68.5 | 69.3 | 72.8 | 77.4 | 65.7 | 12.3    | 15.0 | 18.7  |
| ◎会社               | 431,356 | 481,715 | 551,087 | 655,706 | 428,310 | 227,396 | 63.1    | 63.2 | 63.6 | 67.0 | 72.3 | 58.9 | 11.7    | 14.4 | 19.0  |
| ※株式会社             | 356,006 | 391,992 | 441,925 | 524,258 | 353,412 | 170,846 | 52.1    | 51.4 | 51.0 | 53.6 | 59.6 | 44.3 | 10.1    | 12.7 | 18.6  |
| ※有限会社             | 64,722  | 77,726  | 95,324  | 118,736 | 70,819  | 47,917  | 9.5     | 10.2 | 11.0 | 12.1 | 12.0 | 12.4 | 20.1    | 22.6 | 24.6  |
| ※合名・合資・相互・外国の会社   | 10,628  | 11,997  | 13,838  | 12,712  | 4,079   | 8,633   | 1.5     | 1.6  | 1.6  | 1.3  | 0.7  | 2.2  | 12.9    | 15.4 | △8.1  |
| ※会社以外の人           | 33,374  | 40,148  | 49,067  | 56,419  | 30,128  | 26,291  | 4.9     | 5.3  | 5.7  | 5.8  | 5.1  | 6.8  | 20.3    | 22.2 | 15.0  |
| 法人でない団体           | 1,089   | 1,424   | 1,908   | 1,640   | 956     | 684     | 0.2     | 0.2  | 0.2  | 0.2  | 0.2  | 0.2  | 30.8    | 34.0 | △14.1 |

表—13 経営組織別 | 事業所当たり  
平均従業者数の推移

| 経営組織 \ 調査年          | 50年  | 53年  | 56年  | 61年  |
|---------------------|------|------|------|------|
| 総 数                 | 6.9人 | 7.0人 | 7.2人 | 7.6人 |
| 個 人                 | 2.8  | 2.9  | 3.0  | 3.0  |
| 法 人                 | 21.2 | 20.0 | 19.0 | 18.1 |
| ◎会 社                | 22.6 | 20.9 | 19.6 | 18.4 |
| ※株 式 会 社            | 30.2 | 27.4 | 25.4 | 24.2 |
| ※有 限 会 社            | 9.9  | 9.7  | 9.6  | 9.1  |
| ※合名・合資・相<br>互・外国の会社 | 13.5 | 15.0 | 16.4 | 15.2 |
| ◎会社以外の法人            | 11.9 | 13.4 | 14.3 | 14.7 |
| 法人でない団体             | 4.3  | 4.8  | 6.6  | 4.7  |

図—7 経営組織別 | 事業所当たり  
平均従業者数の推移

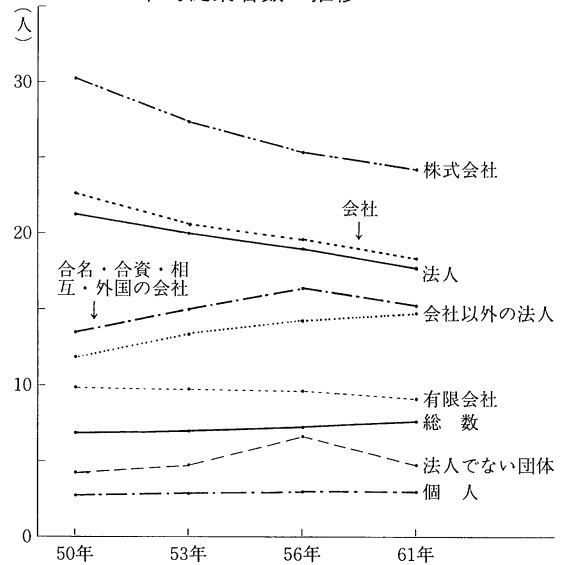

## V. 従業上の地位別状況

—— 常雇が全体の7割を占める ——

従業者数を従業上の地位別でみると、「雇用者」が775,079人と全体の約8割を占め、その中でも「常雇」が694,446人で全体の71%を占めている。ついで「個人事業主」の87,735人(構成比9.0%)、「臨時・日雇」の80,633人(同8.2%)、「家族従業者」の63,310人(同6.5%)、「有給役員」の52,324人(同5.3%)の順となっている。

構成比を男女別にみると、「雇用者」は男女従業者とも高い構成比(男子従業者79.7%、女子従業者78.2%)を占めており、男子については、「常雇」「個人事業主」「有給役員」、一方女子については「家族従業者」「臨時・日雇」において就業度が高い。

構成比の推移をみると、「常雇」が増加傾向を示しているが、「個人事業主」「臨時・日雇」は減少

傾向を示している。

また増加率では、「臨時・日雇」が19.4%と伸びを示したが、「家族従業者」が7.4%減少した。

産業別でみると、「電気・ガス・熱供給・水道業」「金融・保険業」「運輸・通信業」「製造業」では、85%以上を常雇で占めており、また、臨時・日雇では「建設業」「卸売・小売業、飲食店」「サービス業」、個人事業主及び家族従業者では「不動産業」「卸売・小売業、飲食店」、有給役員では「不動産業」がそれぞれ依存度が高くなっている。

## VI. 地域別状況

### 1. 市部、郡部、地域別事業所数

—— 県南地域で伸びを示す ——

事業所数を市部、郡部別でみると、市部が69,704(構成比54.0%)、郡部が59,370(同46.0%)で、市部の方が事業所の集積度が高い。

これを地域別でみると、県北地域が54,645(構

図一八 産業別・従業上の地位別従業者数の構成比

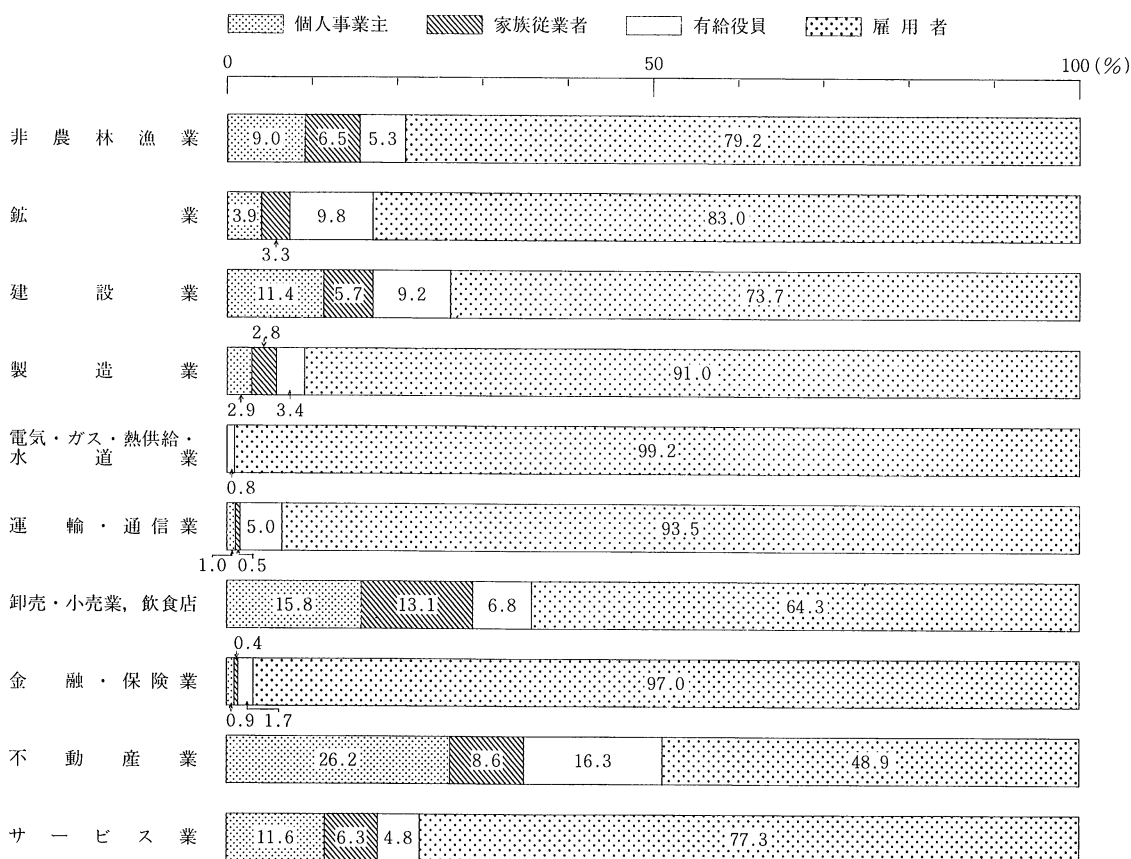

成比42.4%), 県南地域33,032(同25.6%), 県西地域29,340(同22.7%), 鹿行地域12,057(同9.3%)となっている。

増加率をみると、市部の6.5%に対し、郡部は7.2%となり郡部が市部を上回っている。

地域別では、県南地域が、10.1%で最も高く、ついで県北地域(6.9%), 鹿行地域(5.4%), 県西地域(3.8%)の順となっている。

構成比の推移をみると、県南地域の着実な伸びに対し、県北、鹿行地域は横ばい傾向、県西地域は減少傾向を示している。

## 2. 市部, 郡部, 地域別従業者数

——郡部の伸び率が高い——

従業者数を市部, 郡部別でみると、市部の564,427人(構成比57.7%)に対し、郡部は414,021人(同42.3%)であり、従業者数についても市部の方が高くなっている。

これを地域別でみると、県北地域が、438,255人(構成比44.8%), 県南地域247,546人(同25.3%), 県西地域199,503人(同20.4%), 鹿行地域93,144人(同9.5%)となっている。

増加率をみると、市部の9.8%に対し郡部が



## ■ 調査から

17.6%と伸びを示し、従業者の増加率についても郡部が市部を上回っている事が注目される。

地域別では、県南地域が21.8%と最も高く、ついで県西地域(13.3%)、鹿行地域(10.3%)、県北地域(8.9%)の順となっている。

構成比の推移をみると、県南地域の増加傾向に対し、県西、鹿行地域の横ばい傾向、県北地域は減少傾向を示している。

### 3. 市町村別事業所数

——水戸市が県全体の1割を超す——

市町村別に事業所数をみると、水戸市が14,210

(構成比11.0%)で最も多く、ついで日立市の9,985(同7.7%)、土浦市の7,374(同5.7%)の順となっており、上位10市町村において市が大部分を占めている中、神栖町が10位に入っている。

一方、最も事業所数が少ないのは、七会村の138で、ついで玉里村の207、里美村の257、緒川村の259、美和村の263となっており、主に県北西部地区に点在している。また、前回調査より事業所数が増加したのは、水戸市をはじめ17市53町村で、減少又は横ばいとなったのは古河市、常陸太田市をはじめ2市20町村である。

図—9 地域別事業所数及び従業者数の構成比(非農林漁業)

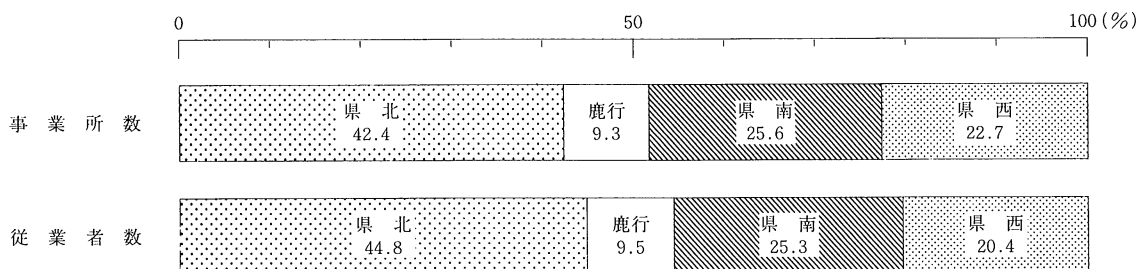

表—14 地域別事業所数(非農林漁業)

| 区分<br>地域別 | 53年     | 56年     | 61年     | 増加率(%) |      |      | 構成比(%) |      |      | 人口千人<br>当たり |
|-----------|---------|---------|---------|--------|------|------|--------|------|------|-------------|
|           |         |         |         | 53年    | 56年  | 61年  | 53年    | 56年  | 61年  |             |
| 事業所数      |         |         |         |        |      |      |        |      |      |             |
| 全 県       | 108,545 | 120,818 | 129,074 | 9.5    | 11.3 | 6.8  | 100    | 100  | 100  | 47.1        |
| 市 部       | 57,461  | 65,449  | 69,704  | 9.1    | 13.9 | 6.5  | 52.9   | 54.2 | 54.0 | 51.0        |
| 郡 部       | 51,084  | 55,369  | 59,370  | 10.0   | 8.4  | 7.2  | 47.1   | 45.8 | 46.0 | 43.3        |
| 県 北       | 45,591  | 51,096  | 54,645  | 8.3    | 12.1 | 6.9  | 42.0   | 42.3 | 42.4 | 48.5        |
| 鹿 行       | 10,301  | 11,438  | 12,057  | 9.1    | 11.0 | 5.4  | 9.5    | 9.5  | 9.3  | 47.7        |
| 県 南       | 26,634  | 30,014  | 33,032  | 12.6   | 12.7 | 10.1 | 24.5   | 24.8 | 25.6 | 40.7        |
| 県 西       | 26,019  | 28,270  | 29,340  | 8.8    | 8.7  | 3.8  | 24.0   | 23.4 | 22.7 | 53.4        |

(注) 牛久市は61年に市部に入っている。

表—15 市・町・村別事業所数(非農林漁業)

—上位10市・町・村—

| 順位 | 市町村 | 調査年等<br>区分 | 56年    |    | 61年    |    | 構成比  |      |
|----|-----|------------|--------|----|--------|----|------|------|
|    |     |            | 事業所数   | 順位 | 事業所数   | 順位 | 56年  | 61年  |
| 1  | 水戸市 |            | 12,457 | 1  | 14,210 | 1  | 10.3 | 11.0 |
| 2  | 日立市 |            | 9,616  | 2  | 9,985  | 2  | 8.0  | 7.7  |
| 3  | 土浦市 |            | 6,875  | 3  | 7,374  | 3  | 5.7  | 5.7  |
| 4  | 下館市 |            | 3,588  | 4  | 3,718  | 4  | 3.0  | 2.9  |
| 5  | 勝田市 |            | 3,258  | 6  | 3,598  | 5  | 2.7  | 2.8  |
| 6  | 古河市 |            | 3,530  | 5  | 3,451  | 6  | 2.9  | 2.7  |
| 7  | 石岡市 |            | 2,592  | 7  | 2,690  | 7  | 2.1  | 2.1  |
| 8  | 結城市 |            | 2,305  | 9  | 2,678  | 8  | 1.9  | 2.1  |
| 9  | 取手市 |            | 2,399  | 8  | 2,611  | 9  | 2.0  | 2.0  |
| 10 | 神栖町 |            | 2,222  | 10 | 2,355  | 10 | 1.8  | 1.8  |
| 小計 |     |            | 48,842 | —  | 52,670 | —  | 40.4 | 40.8 |

表—16 市・町・村別従業者数(非農林漁業)

—上位10市・町・村—

| 順位 | 市町村 | 調査年等<br>区分 | 56年     |    | 61年     |    | 構成比  |      |
|----|-----|------------|---------|----|---------|----|------|------|
|    |     |            | 従業者数    | 順位 | 従業者数    | 順位 | 56年  | 61年  |
| 1  | 水戸市 |            | 108,043 | 1  | 116,243 | 1  | 12.5 | 11.9 |
| 2  | 日立市 |            | 101,855 | 2  | 105,321 | 2  | 11.8 | 10.8 |
| 3  | 土浦市 |            | 53,002  | 3  | 59,497  | 3  | 6.1  | 6.1  |
| 4  | 勝田市 |            | 38,306  | 4  | 47,056  | 4  | 4.4  | 4.8  |
| 5  | 下館市 |            | 26,951  | 5  | 29,039  | 5  | 3.1  | 3.0  |
| 6  | 鹿島町 |            | 24,710  | 6  | 26,132  | 6  | 2.9  | 2.7  |
| 7  | 神栖町 |            | 20,561  | 7  | 21,897  | 7  | 2.4  | 2.2  |
| 8  | 取手市 |            | 17,192  | 11 | 20,780  | 8  | 2.0  | 2.1  |
| 9  | 総和町 |            | 17,980  | 10 | 20,122  | 9  | 2.1  | 2.1  |
| 10 | 古河市 |            | 19,002  | 8  | 19,764  | 10 | 2.2  | 2.0  |
| 小計 |     |            | 427,602 | —  | 465,851 | —  | 49.4 | 47.6 |

表—17 市・町・村別事業所数の増減

—上位5市・町・村—

|        | 市町村名      | 61 / 56 | 順位 |
|--------|-----------|---------|----|
| 増<br>加 | 桜 村       | 38.9    | 1  |
|        | 荃 崎 町     | 30.8    | 2  |
|        | 利 根 町     | 29.8    | 3  |
|        | 茨 城 町     | 28.9    | 4  |
|        | 谷 田 部 町   | 28.4    | 5  |
| 減<br>少 | 玉 里 村     | △14.1   | 1  |
|        | 岩 瀬 町     | △6.4    | 2  |
|        | 大 子 町     | △5.8    | 3  |
|        | 常 陸 太 田 市 | △5.2    | 4  |
|        | 明 野 町     | △5.2    | 4  |

増減率をみると、筑波研究学園都市の桜村が38.9%と最も高く、ついで荃崎町、利根町の順となっているのに対し、減少率が高いのは、玉里村の14.1%で、ついで岩瀬町、大子町などである。

また、県平均の増加率6.8%を上回った市町村は、県全体の約35%にあたる32市町村である。

#### 4. 市町村別従業者数

——桜村が81%の伸び——

市町村別に従業者数をみると、水戸市が116,243人(構成比11.9%)で最も多く、ついで日立市の105,321人(同10.8%)、土浦市の59,497人(同6.1%)の順となっており、上位10市町村のうち7位までが前回調査と同じである。その中で、取手市が前回11位から8位へ、またそれぞれ工業地区を擁する鹿島町、神栖町、総和町の3町が6位、7位、9位となっている。

増減率をみると、桜村の81.1%の伸びをはじめ、大部分の市町村(86市町村)で増加を示したが、美

表—18 市・町・村別従業者数の増減

—上位5市・町・村—

|        | 市町村名      | 61 / 56 | 順位 |
|--------|-----------|---------|----|
| 増<br>加 | 桜 村       | 81.1    | 1  |
|        | 豊 里 町     | 79.3    | 2  |
|        | 荃 崎 町     | 67.1    | 3  |
|        | 阿 見 町     | 64.2    | 4  |
|        | 谷 田 部 町   | 53.1    | 5  |
| 減<br>少 | 美 和 村     | △8.2    | 1  |
|        | 常 陸 太 田 市 | △6.3    | 2  |
|        | 水 府 村     | △2.5    | 3  |
|        | 岩 瀬 町     | △1.3    | 4  |
|        | 真 壁 町     | △0.4    | 5  |

和村の8.2%減をはじめ、常陸太田市、水府村など6市町村が減少し、特に県北西部地区において、事業所数と従業者数の両方の部門で減少しているのが注目される。

(統計課・商工グループ)

図-10 市・郡別事業所数及び従業者数の増減

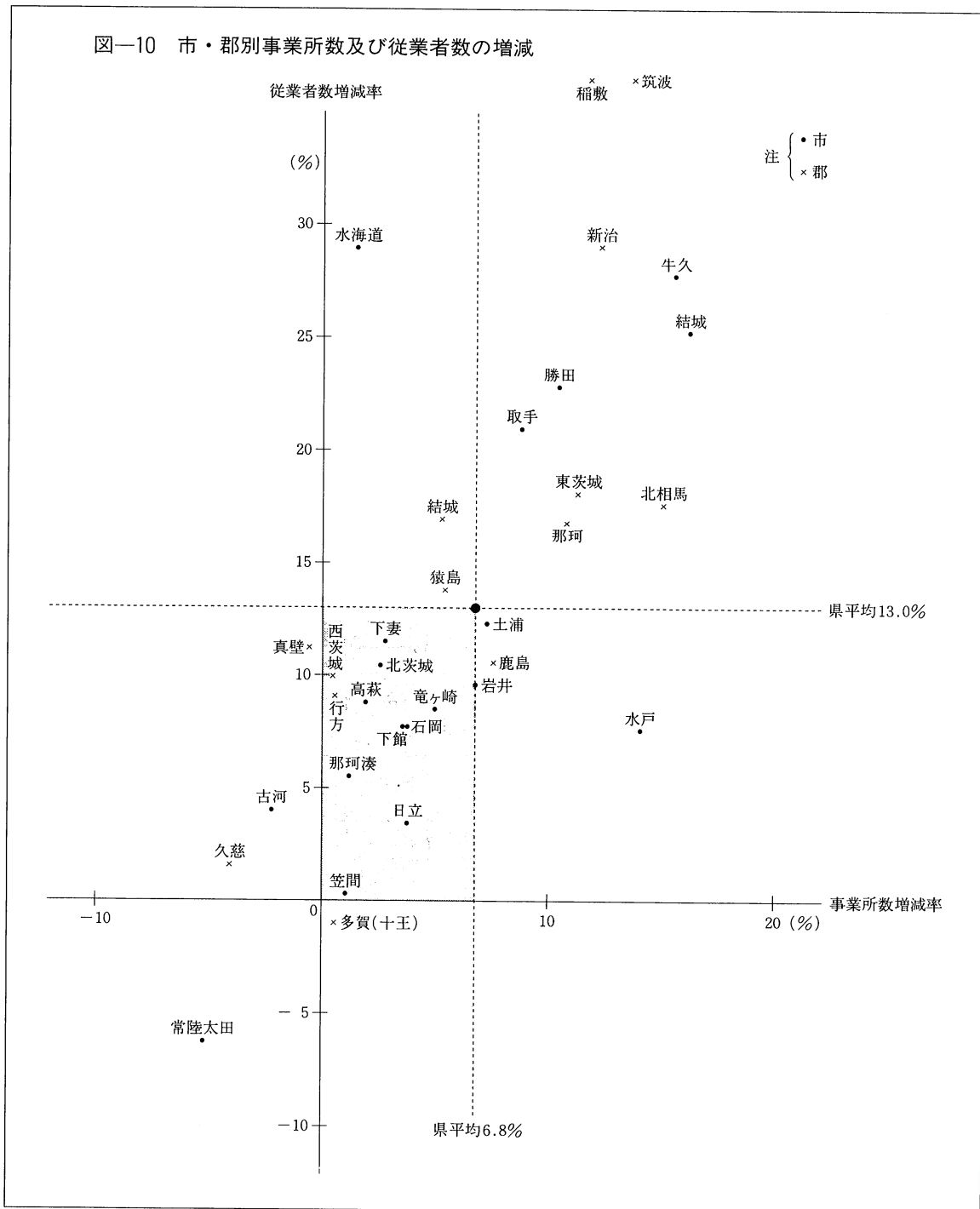

## 茨城県消費者物価指数の基準時改正について

茨城県消費者物価指数は、昭和43年作成以来、家計の消費構造を的確に反映させるため他の経済指標とともに、国に準じ5年ごとに改正されている。

昭和61年11月分確報より、昭和60年を基準時として指数を公表することになったのでその主な改正点等を紹介いたします。

### 1. 主な改正点

昭和60年基準指数における主な改正点は、次のとおりである。

#### (1) 基準時の改正

基準時を昭和55年から昭和60年に改めた。

#### (2) 指数品目の追加及び廃止

指数品目は、最近の家計の消費構造を的確に反映させるため、家計の消費支出の上で重要度の高

くなった品目、指数の精度を向上させるための品目など国に準じ45品目を追加し、一方、重要度が低くなった品目など、17品目を廃止した。この結果、昭和60年基準指数の品目数は、540品目となった。追加品目及び廃止品目は、表—1のとおりであるが、家計のサービスに対する支出金額の増加に伴い、下水道料、マッサージ料金、駐車料金、ゴルフ練習料金等のサービス料金関係品目を充実した。

#### (3) ウエイトの改正

ウエイトの作成年次を昭和55年から60年に改めた。昭和60年のウエイトは、表—2のとおりであるが、最近の消費構造の変化に伴い、「食料」、「被服及び履物」や「諸雑費」のウエイトが相対的に小さくなり、反対に「交通通信」、「教養娯楽」や「光熱・水道」のウエイトが相対的に大きくなっている。

表—1 指数品目の改廃一覧

| 10 大 費 目 | 追 加 品 目   | 廃 止 品 目  |
|----------|---|--|
| 食 料      | スパゲッティ・生中華めん・まぐろ缶詰・ヨーグルト・メロン(アムスメロン)・液体調味料・ふりかけ・プリン・弁当・ぎょうざ・調理カレー・コーヒー豆   | 徳用上米・さば缶詰・牛乳(店頭売り)・しょう油B・甘納豆・冷凍調理ぎょうざ                        |
| 光 熱・水 道  | 下水道料  | れん炭  |
| 家具・家事用品  | ルームエアコン(冷暖房兼用)・柔軟仕上げ剤   |  |
| 被服及び履物   | ワンピース(合物)・ワンピース(冬物)・スーツ(合物)・スーツ(夏物)・スカート(夏物)・婦人スラックス(ジーンズ)・女子学生服・女兒スカート(冬物)・スポーツシャツ(半袖)・婦人ブラウス(半袖)・婦人Tシャツ(長袖)・婦人Tシャツ(半袖)・子供Tシャツ(長袖)・子供Tシャツ(半袖)・男子靴下(冬物)・ベルト | 婦人雨コート・レインダスターコート・スカート(合物)・子供シャツ(冬物)・婦人服地(木綿)・婦人服裏地・婦人ウール着尺地 |
| 保 健 医 療  | 漢方薬・マッサージ料金   |  |
| 交 通 通 信  | 車庫借料・駐車料金・自動車保険料(任意)・運送料  | 運送料(鉄道)・運送料(自動車)   |
| 教 養 娯 楽  | 電子オルガン・ビデオテープレコーダー・釣ざお・ペットフード・月謝(音楽)・ゴルフ練習料金・遊園地入園料   |  |
| 諸 雑 費    | 電気かみそり  | かみそり替え刃  |

(4) 持家世帯の住宅費用の算入

持家世帯の住宅費用を帰属家賃方式により、指数に算入することとし、「帰属家賃を含む総合」として新たに追加作成することとした。

持家の帰属家賃とは、持家世帯がその所有する住宅から得られるサービスを自分自身で生産・消費しているとみなし、このサービスの額を一般市場価格(家賃)で評価したものである。

なお、従来からの「総合指数」には持家世帯の住宅費用は算入されていない。従って、本県公表の「総合指数」は総務庁公表の「帰属家賃を除く総合」と対応することになる。

(5) 季節的な品目(生鮮食品を除く)の指数計算上の取扱いの変更

生鮮食品以外の衣料や冷暖房用器具など市場への出回りが季節的な品目については、昭和55年基準まで、市場への出回りが無い月は調査価格が得られないため、指数の計算から除かれていた。

表一2 10大費目別ウエイト(1万分比)

(6市平均)

| 項目(大分類) | 昭和55年基準 | 昭和60年基準 |
|---------|---------|---------|
| 総合      | 10,000  | 10,000  |
| 食料      | 3,804   | 3,534   |
| 住居      | 552     | 507     |
| 光熱・水道   | 579     | 651     |
| 家具・家事用品 | 536     | 514     |
| 被服及び履物  | 912     | 899     |
| 保健医療    | 328     | 306     |
| 交通通信    | 1,139   | 1,341   |
| 教育      | 447     | 470     |
| 教養娯楽    | 1,199   | 1,286   |
| 諸雑費     | 504     | 492     |

たとえば、8月の洋服の指数を算出する場合、まず、季節的に出回りのない背広服(冬物)や男子

図 新・旧消費者物価指数の比較(6市平均, 総合)

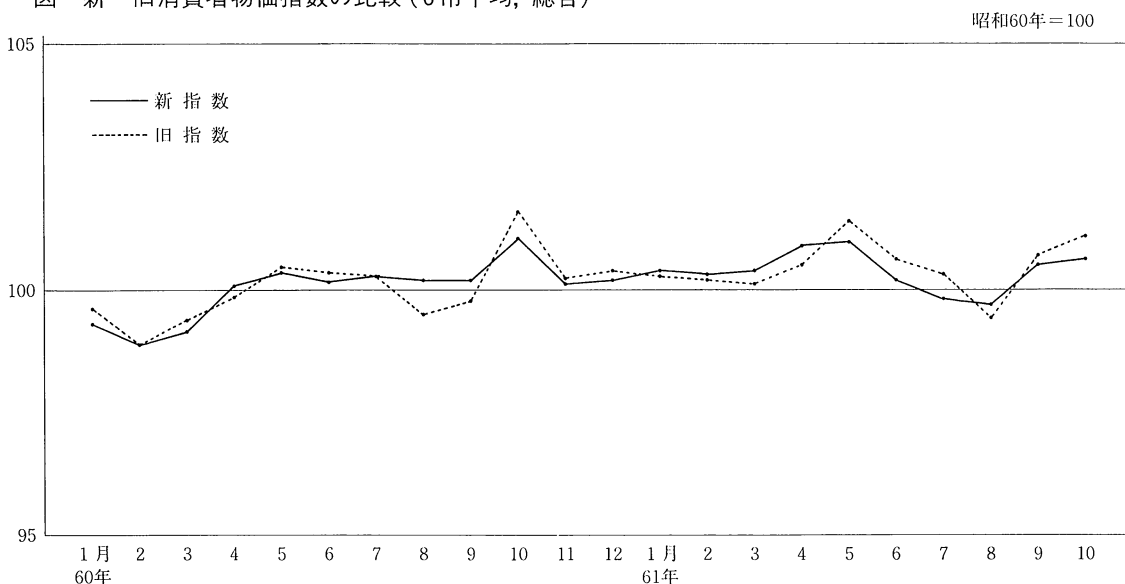

ズボン(冬物)など価格の得られない冬物の品目は除き、背広服(夏物)や男子ズボン(夏物)など夏物等の品目の指数を加重平均して男子洋服の指数を算出する。次に婦人洋服及び子供洋服の指数を同様の方法で算出し、最後に男子洋服婦人洋服及び子供洋服の指数を加重平均して、洋服全体の指数を算出していた。このため、昭和55年基準までの8月の洋服指数は、価格水準が低下する夏物の洋服で代表され、逆に10月は価格水準が上昇する冬物の洋服で代表されることとなり、指数の上下幅が大きくなっていった。

そこで今回から、出回り期以外の月にはその前の出回り期の月別価格の平均値を当てはめ、すべての品目により、指数を計算することとした。

### 〈洋服の8月の指数計算例〉

|               | ウエイト | 指 数   |       |
|---------------|------|-------|-------|
|               |      | 改正後   | 改正前   |
| 洋 服           | 319  | 94.1  | 85.6  |
| (A)男子洋服       | 110  | 96.3  | 91.3  |
| (a)背広服(夏物)    | 22   | 89.7  | 89.7  |
| (b)背広服(冬物)    | 34   | 98.5  | —     |
| (c)男子上着       | 12   | 99.2  | —     |
| (d)男子ズボン(冬物)  | 10   | 98.4  | —     |
| (e)男子ズボン(夏物)  | 10   | 90.6  | 90.6  |
| (f)ブルージーンズ    | 5    | 100.0 | 100.0 |
| (g)スリーシーズンコート | 9    | 98.9  | —     |
| (h)男子学生服      | 8    | 100.2 | —     |
| (B)婦人洋服       | 170  | 92.4  | 79.9  |
| (C)子供洋服       | 39   | 95.3  | 94.5  |

## 2. 新・旧指数の比較

昭和60年1月から昭和61年10月までの6市平均の総合指数について、新指数と旧指数(昭和55年基準指数を60年=100に換算した指数)を比較すると図のとおりである。

全体として、指数の月々の上昇、下落の傾向は一致している。指数の水準をみると新指数は旧指数に比べ、2~4月と8月でやや高くその他の月では低い傾向を示しており、8月と10月で比較的大きな差がみられる。これは、前述の季節的な品目(生鮮食品を除く。)の指数計算上の取扱いの変更による効果が表れたもので、季節的な品目を多く含む「被服及び履物」の新指数の上昇幅又は下落幅が縮小したためであるが、前年同月比ではほぼ同じ上昇率となっている。

#### 〈1〉(A)男子洋服の指数の計算方法

○改正後

$$\frac{(a)89.7 \times 22 + (b)98.5 \times 34 + (c)99.2 \times 12 + (d)98.4 \times 10 + (e)90.6 \times 10}{22 + 34 + 12 + 10} + \frac{(f)10 + 100.0 \times 5 + (g)98.9 \times 9 + (h)100.2 \times 8}{10 + 5 + 9 + 8} = 96.3$$

○改正前

$$\frac{(a)89.7 \times 22 + (e)90.6 \times 10 + (f)100.0 \times 5}{22 + 10 + 5} = 91.3$$

〈2〉(B)婦人洋服及び(C)子供洋服の指数も上記〈1〉と同様の方法で計算します。

#### 〈3〉洋服の指数の計算方法

○改正後

$$\frac{(A)96.3 \times 110 + (B)92.4 \times 170 + (C)95.3 \times 39}{110 + 170 + 39} = 94.1$$

○改正前

$$\frac{(A)91.3 \times 110 + (B)79.9 \times 170 + (C)94.5 \times 39}{110 + 170 + 39} = 85.6$$

(統計課・農林経済グループ)

# 茨城県の人口

## 昭和60年国勢調査第1次基本集計結果

### はじめに

このたび、昭和60年10月1日現在で行われました第14回国勢調査の結果が、総務庁統計局から公表(9月30日付官報総務庁告示第56号)されました。

統計調査をとりまく環境が年々困難を増すなか、270万人を超える県民のすべてを対象とする国勢調査が昨年10月1日を期日として、調査員をはじめ関係者の努力で実施されました。国勢調査は、そこから得られる人口構成、経済活動の状況、世帯の構成及び住居の実態等の結果が県及び市町村等の各種計画や施策をはじめ、いろいろな分野で幅広く利用され、非常に重要な統計調査であるといえます。

今回の総務庁による公表は、第1次基本集計と呼ばれる人口の年齢などの基本的事項、世帯の構成、住居の実態などについてのものであり、本報告書はその内容に基づき、若干の解説をつけてま

とめたものです。なお、経済活動の状況等、その他の結果については、今後、第2次、第3次基本集計によって公表される予定です。

### 1. 人口の動向

#### (1) 県人口の推移

増加率6.5%で県人口は2,725,005人

第14回国勢調査の結果による昭和60年10月1日現在の茨城県の総人口は2,725,005人(全国12位)となり、270万人を上回った。これは前回(昭和55年)調査時と比べると数で166,998人、率で6.5%の増である。

しかし、これを前回の増と比較すると増加数で48,811人、増加率で2.7ポイント、それぞれ低下している。

県の実施している茨城県常住人口調査からこの増加(166,998人)についてみると出生と死亡から

表一 自然、社会動態の推移 — 茨城県 —

| 年 間        | 人口増加数   |       | 自 然 動 態 (a) |       |         |        | 社 会 動 態 (b) |       |         |         |
|------------|---------|-------|-------------|-------|---------|--------|-------------|-------|---------|---------|
|            | (a + b) | 率 (%) | 自然増加        | 率 (%) | 出生      | 死亡     | 社会増加        | 率 (%) | 転 入     | 転 出     |
| 昭和25～30年   | 24 619  | 1.2   | 146 864     | 7.2   | —       | —      | △122 245    | △6.0  | —       | —       |
| "  30～35 " | △17 013 | △0.8  | 104 244     | 5.1   | —       | —      | △121 164    | △5.9  | —       | —       |
| "  35～40 " | 9 130   | 0.4   | 85 168      | 4.2   | —       | —      | △76 038     | △3.7  | —       | —       |
| "  40～45 " | 87 397  | 4.3   | 90 645      | 4.4   | —       | —      | △3 191      | △0.2  | —       | —       |
| "  45～50 " | 198 647 | 9.3   | 123 064     | 5.7   | —       | —      | 75 583      | 3.5   | —       | —       |
| "  50～55 " | 215 809 | 9.2   | 108 613     | 4.6   | —       | —      | 107 196     | 4.6   | —       | —       |
| "  55～60 " | 166 998 | 6.5   | 90 476      | 3.5   | 175 980 | 85 504 | 68 166      | 2.7   | 638 409 | 570 243 |

注 1) 昭和55年～60年は茨城県常住人口調査による。それ以外は国勢調査報告書(総務庁統計局)による。

2) 昭和55年～60年の人口増加数は国勢調査と常住人口調査の調査方法の相違から発生する数値(8,356人)を含む。



成る自然動態は5年間の出生者数が175,980人、死亡者数が85,504人で90,476人の自然増加(自然増加率3.5%)となり、一方、転入と転出から成る社会動態は転入者数が638,409人、転出者数が570,243人で68,166人の社会増加(社会増加率2.7%)となっている。(表—1)

また、本県の人口増加率の推移をみると、昭和22~40年間の横ばい状態(△0.8~1.3%)から、昭和40~45年(4.3%)に増加に転じ、昭和45~55年の10年間では10%近い増加率(45~50年が9.3%、50~55年が9.2%)を示したが、ここ5年間の人口増加率は6.5%と鈍化してきている。さらに、この人口増加を構成する自然、社会動態の推移をみると、自然増加率は昭和25~30年に7.2%と高い数値を示したが、それから前回までは4.2~5.7%で推移したものの、今回(昭和55~60年)は前回(4.6%)より1.1ポイント低下し3.5%となっている。一方、社会増加率は、昭和25~30年の6.0%の転出超過をピークに、昭和45年までは本県が転出県であることを示したが、それ以後は転入超過となり、前回(昭和50~55年)は10万人を超える転入超過となったものの、今回は39,030人少ない68,166人、率で1.9ポイント低い2.7%となり社会増加率が鈍化の傾向を示している。(図—1)

さらに、本県人口の推移をみると、第1回国勢調査(大正9年)時には1,350,400人であったので、その後の65年間で2倍に達したことになる。人口の多い都道府県の推移をみると、上位1~3位は、大正9年~昭和15年頃は東京都、大阪府、北海道が占めていたが、戦後、昭和30年頃から、顕著になった大都市への人口集中は、その後、大都市の境界を超えてその周辺地域へおよぶにいたり、昭和45年頃より北海道にかわり神奈川県が3位とな

図—1 県人口の推移(大正9年~昭和60年)

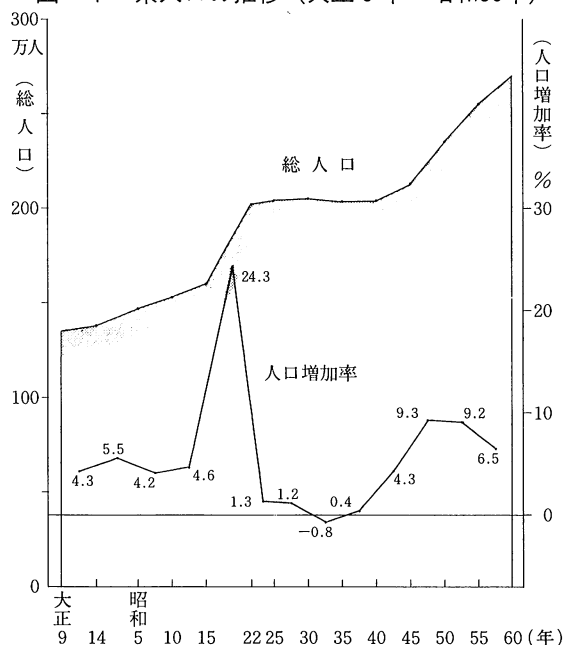

り、また、愛知県、埼玉県、千葉県が上位を占めるようになってきた。本県の場合、大正9年時は全国12位であり、千葉県、埼玉県より人口の多い県であったが、その後、その2県の人口増加はちじるしく大きく、本県を上回った。本県も人口の増加を示しているものの、順位は、12から14位の範囲で推移し、今回の結果は、大正9年と同じ12位である。(表—2)

次に1km当たりの人口密度は、前回(419.9人)より27.2人高くなって447.1人となっている。市町村別にみると、古河市(2,736.1人)、取手市(2,133.8人)、水戸市(1,568.8人)、日立市(1,346.6人)、土浦市(1,312.8人)、桜村(1,182.7人)の5市1村が高く、1,000人を超えている。一方、100人を割っているのは、里美村(40.4人)、七会村(43.7人)、美和村(69.7人)、大子町(86.8人)、水府村(89.8人)、緒川村(90.5人)の6町村となっている。

表一 2 人口の多い都道府県別人口の推移

| 順位 | 大正 9 年 |           | 昭和 15 年 |           | 昭和 30 年 |           | 昭和 45 年 |            | 昭和 60 年 |            |
|----|--------|-----------|---------|-----------|---------|-----------|---------|------------|---------|------------|
|    | 都道府県   | 人 口       | 都道府県    | 人 口       | 都道府県    | 人 口       | 都道府県    | 人 口        | 都道府県    | 人 口        |
| 1  | 東 京    | 3 699 428 | 東 京     | 7 354 971 | 東 京     | 8 037 084 | 東 京     | 11 673 554 | 東 京     | 11 828 262 |
| 2  | 大 阪    | 2 587 847 | 大 阪     | 4 792 966 | 北海道     | 4 773 087 | 大 阪     | 7 620 480  | 大 阪     | 8 668 114  |
| 3  | 北海道    | 2 359 183 | 北海道     | 3 272 718 | 大 阪     | 4 618 308 | 神奈川     | 5 472 247  | 神奈川     | 7 431 621  |
| 4  | 兵 庫    | 2 301 799 | 兵 庫     | 3 221 232 | 福 岡     | 3 859 764 | 愛 知     | 5 386 163  | 愛 知     | 6 455 121  |
| 5  | 福 岡    | 2 188 249 | 愛 知     | 3 166 592 | 愛 知     | 3 769 209 | 北海道     | 5 184 287  | 埼 玉     | 5 863 669  |
| 6  | 愛 知    | 2 089 762 | 福 岡     | 3 094 132 | 兵 庫     | 3 620 947 | 兵 庫     | 4 667 928  | 北海道     | 5 679 432  |
| 7  | 新 潟    | 1 776 474 | 神奈川     | 2 188 974 | 神奈川     | 2 919 497 | 福 岡     | 4 027 416  | 兵 庫     | 5 278 062  |
| 8  | 長 野    | 1 562 722 | 新 潟     | 2 064 402 | 静 岡     | 2 650 435 | 埼 玉     | 3 866 472  | 千 葉     | 5 148 150  |
| 9  | 広 島    | 1 541 905 | 静 岡     | 2 017 860 | 新 潟     | 2 473 492 | 千 葉     | 3 366 624  | 福 岡     | 4 719 225  |
| 10 | 鹿児島    | 1 415 582 | 広 島     | 1 869 504 | 埼 玉     | 2 262 623 | 静 岡     | 3 089 895  | 静 岡     | 3 574 677  |
| 11 | 福 島    | 1 362 750 | 京 都     | 1 729 993 | 千 葉     | 2 205 060 | 広 島     | 2 436 135  | 広 島     | 2 819 177  |
| 12 | 茨 城    | 1 350 400 | 長 野     | 1 710 729 | 広 島     | 2 149 044 | 新 潟     | 2 360 982  | 茨 城     | 2 725 005  |
| 13 | 千 葉    | 1 336 155 | 福 島     | 1 625 521 | 福 島     | 2 095 237 | 京 都     | 2 250 087  | 京 都     | 2 586 455  |
| 14 | 神奈川    | 1 323 390 | 茨 城     | 1 620 000 | 茨 城     | 2 064 037 | 茨 城     | 2 143 551  | 新 潟     | 2 478 463  |
| 15 | 埼 玉    | 1 319 533 | 埼 玉     | 1 608 039 | 鹿児島     | 2 044 112 | 福 島     | 1 946 077  | 宮 城     | 2 176 290  |

注) 昭和60年は国勢調査の概数(要計表による人口)(茨城県は確定数)

## (2) 市部、郡部人口

### 市部人口より多い郡部人口

総人口に占める市部人口の割合は人口の都市化を示す一つの指標といわれている。

本県の場合、昭和60年10月1日現在で市部人口は1,311,019人に対して、郡部人口が1,413,986人となっている。したがって、総人口2,725,005人に占める市部人口の割合は48.1%、郡部人口の割合は51.9%で、市部人口が郡部人口より3.8ポイント低い割合となっている。

これを他の都道府県についてみると、市部人口の割合が90%を超えているのが3都県(東京都、大阪府、神奈川県)あり、35の都道府県では市部人口の割合が60%を超えている。本県のように市部より郡部のほうが多い傾向を示しているのは、本県と山梨県の2県のみとなっている。(表一3)

また、総人口に占める市部人口の割合を本県と全国と比較してみると、全国は昭和25年には37.3%であったのが、昭和30年には郡部人口を上回り、昭和45年には7割を超え、今回(昭和60年)においては76.7%を占めるに至っている。一方、本県の

場合は昭和25年には郡部人口が89.4%と非常に高い数値を示しており、その後、低下傾向にあるものの、昭和35年からは、郡部人口が5割を維持しており、市部人口が郡部人口を超えるに至っていない。(表-4)

### (3) 地域別人口

県南地域の増加率は11.8%

県内の地域別人口及び人口増加をみると、今回(昭和60年)は前回(昭和55年)より県南地域が84,801人(増加率11.8%)、県北地域が41,099人(同3.8%)、県西地域が28,275人(同5.5%)、鹿行地域が12,823人(同5.4%)それぞれ増加して、県南地域803,337人、県北地域1,123,638人、県西地域547,022人、鹿行地域251,008人となっており、県人口に占める4地域の割合は、県北地域41.2%、県南地域29.5%、県西地域20.1%、鹿行地域9.2%となっている。(表-5)

表-3 市部人口割合別都道府県数(昭和60年)

| 市部人口割合     | 都道府県数 |
|------------|-------|
| 90%以上      | 3     |
| 80%以上90%未満 | 5     |
| 70%以上80%未満 | 9     |
| 60%以上70%未満 | 18    |
| 50%以上60%未満 | 10    |
| 40%以上50%未満 | 2     |
| 計          | 47    |

次に、昭和40年から地域別人口の推移をみると、県北地域は2.0~5.9%の対前回増加率を示してきたが、県人口に占める人口割合は46.0%(昭和40年)より漸減してきており、今回41.2%となっている。それと対照的な推移を示したのが県南地域で、昭和50年(増加率14.8%)、55年(同20.4%)、60年(同11.8%)と大きな人口増加率を示し、

表-4 市部、郡部人口の推移 —全国・茨城県(昭和25年~60年)—

| 年次    | 全 国        |       | 茨 城 県      |       | 市 部 人 口   |       | 郡 部 人 口   |       |
|-------|------------|-------|------------|-------|-----------|-------|-----------|-------|
|       | 市部人口       | 割合(%) | 郡部人口       | 割合(%) | 市部人口      | 割合(%) | 郡部人口      | 割合(%) |
| 昭和25年 | 31 365 523 | 37.3  | 52 749 051 | 62.7  | 216 184   | 10.6  | 1 823 234 | 89.4  |
| 30 "  | 50 532 410 | 56.1  | 39 544 184 | 43.9  | 725 962   | 35.2  | 1 338 075 | 64.8  |
| 35 "  | 59 677 885 | 63.3  | 34 622 465 | 36.7  | 881 682   | 43.1  | 1 165 342 | 56.9  |
| 40 "  | 67 356 158 | 67.9  | 31 852 979 | 32.1  | 932 336   | 45.3  | 1 123 818 | 54.7  |
| 45 "  | 75 428 660 | 72.1  | 29 236 511 | 27.9  | 1 029 484 | 48.0  | 1 114 067 | 52.0  |
| 50 "  | 84 967 269 | 75.9  | 26 972 374 | 24.1  | 1 160 352 | 49.5  | 1 181 846 | 50.5  |
| 55 "  | 89 187 409 | 76.2  | 27 872 987 | 23.8  | 1 247 058 | 48.8  | 1 310 949 | 51.2  |
| 60 "  | 92 887 640 | 76.7  | 28 159 556 | 23.3  | 1 311 019 | 48.1  | 1 413 986 | 51.9  |

注) 全国のうち昭和60年は、国勢調査の概数(要計表による人口)による。

県人口に占める人口割合も23.6%(昭和40年)が、今回29.5%と拡大してきている。県西地域と鹿行地域の県人口に占める人口割合はそれぞれ、20.1~21.6%(県西地域)、8.8~9.7%(鹿行地域)とあまり変化がなく、横ばい状態で推移してきている。

表一五 地域別人口の推移

| 年 次      | 茨 城 県     |         |       |       |
|----------|-----------|---------|-------|-------|
|          | 人 口       | 増 加 数   | 増 加 率 | 構 成 比 |
| 昭 和 40 年 | 2 056 154 | 9 130   | 0.4   | 100   |
| 〃 45 〃   | 2 143 551 | 87 397  | 4.3   | 100   |
| 〃 50 〃   | 2 342 198 | 198 647 | 9.3   | 100   |
| 〃 55 〃   | 2 558 007 | 215 809 | 9.2   | 100   |
| 〃 60 〃   | 2 725 005 | 166 998 | 6.5   | 100   |

(4) 市町村別人口

市町村間で増加率の幅が縮小

昭和60年の人口増加について市町村別にみると、前回(昭和55年)より増加した市町村が17市60町村、減少が1市14町村である。(図一2)

次に、前回の人口増加率と今回の人口増加率の相関関係をみると、前回増加で今回も増加が17市59町村、前回増加で今回減少が1村、前回減少で今回増加が1町、前回減少で今回も減少が1市13町村である。また、増加率が前回より上回ったのが、2市29町村で、逆に下回ったのが16市45町村である。前回は、増加率が100%を超えるというような大きな伸びを示した市町村が2町村(桜村、荃崎町)あったのに対して、今

| 年 次      | 県 北 地 域   |        |       |       | 鹿 行 地 域 |         |       |       |
|----------|-----------|--------|-------|-------|---------|---------|-------|-------|
|          | 人 口       | 増 加 数  | 増 加 率 | 構 成 比 | 人 口     | 増 加 数   | 増 加 率 | 構 成 比 |
| 昭 和 40 年 | 945 982   | 18 869 | 2.0   | 46.0  | 181 179 | △ 9 294 | △ 4.9 | 8.8   |
| 〃 45 〃   | 972 037   | 26 055 | 2.8   | 45.3  | 196 773 | 15 594  | 8.6   | 9.2   |
| 〃 50 〃   | 1 029 737 | 57 700 | 5.9   | 44.0  | 227 280 | 30 507  | 15.5  | 9.7   |
| 〃 55 〃   | 1 082 539 | 52 802 | 4.9   | 42.3  | 238 185 | 10 905  | 4.8   | 9.3   |
| 〃 60 〃   | 1 123 638 | 41 099 | 3.8   | 41.2  | 251 008 | 12 823  | 5.4   | 9.2   |

| 年 次      | 県 南 地 域 |         |       |       | 県 西 地 域 |         |       |       |
|----------|---------|---------|-------|-------|---------|---------|-------|-------|
|          | 人 口     | 増 加 数   | 増 加 率 | 構 成 比 | 人 口     | 増 加 数   | 増 加 率 | 構 成 比 |
| 昭 和 40 年 | 484 406 | 3 088   | 0.6   | 23.6  | 444 587 | △ 3 533 | △ 0.8 | 21.6  |
| 〃 45 〃   | 520 076 | 35 670  | 7.4   | 24.3  | 454 665 | 10 078  | 2.3   | 21.2  |
| 〃 50 〃   | 597 003 | 76 927  | 14.8  | 25.5  | 488 178 | 33 513  | 7.4   | 20.8  |
| 〃 55 〃   | 718 536 | 121 533 | 20.4  | 28.1  | 518 747 | 30 569  | 6.3   | 20.3  |
| 〃 60 〃   | 803 337 | 84 801  | 11.8  | 29.5  | 547 022 | 28 275  | 5.5   | 20.1  |

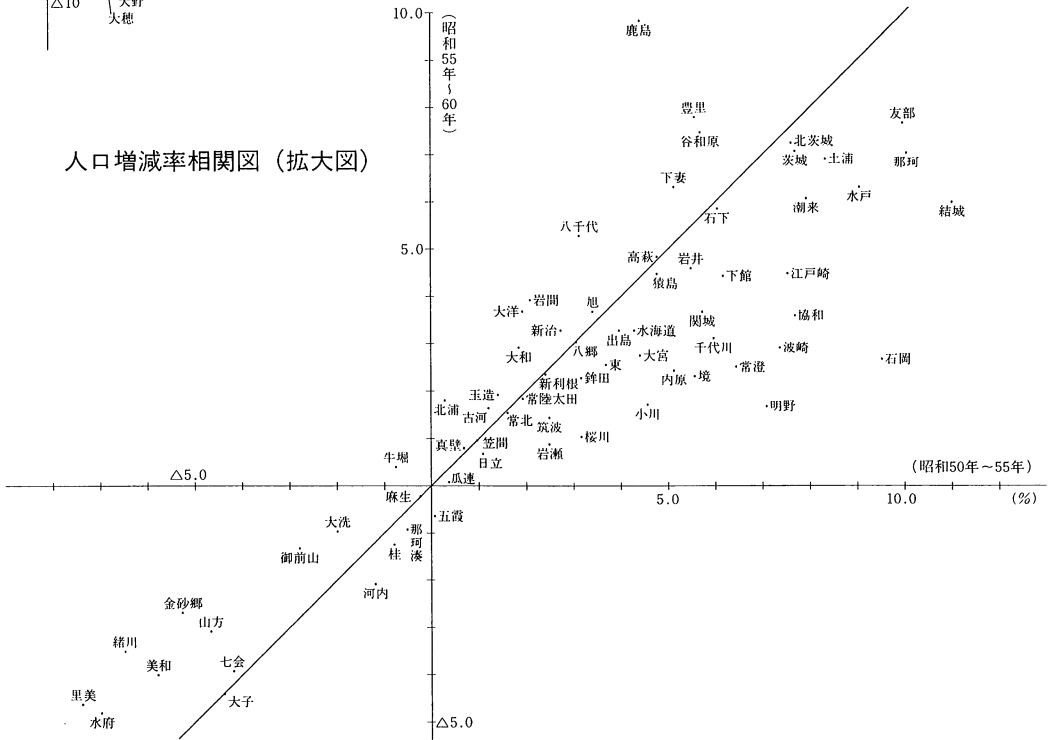
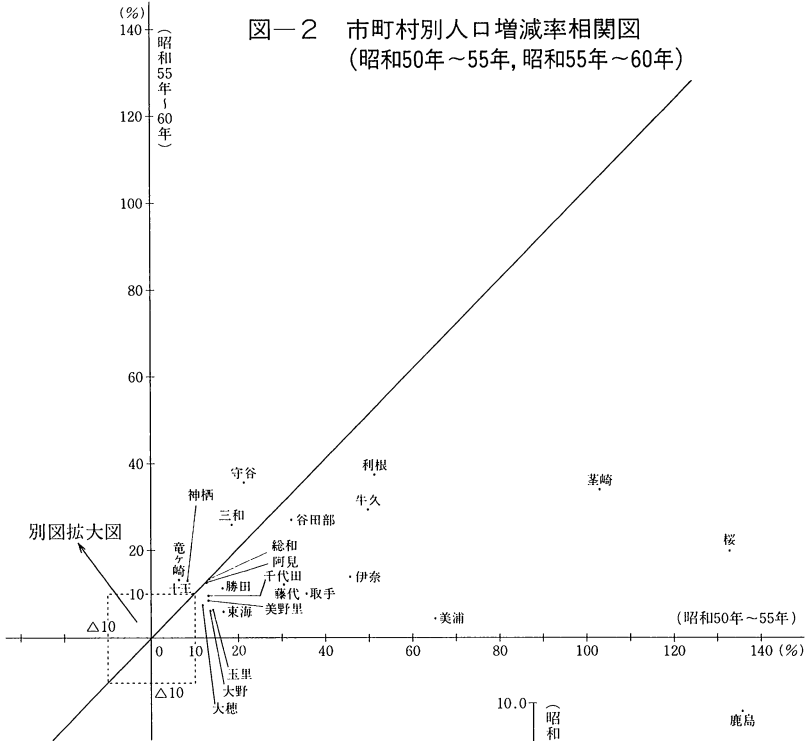

回は、人口が前回より2倍になるような高い増加率を示す市町村はないが、依然、土浦以南の常磐線沿線及び研究学園都市の市町村の伸びが他市町村に比べて高いのは変わらない。特に、利根町(増加率37.4%)、守谷町(同35.7%)、茎崎町(同33.9%)の30%を超える増加率は顕著である。逆に減少を示したのは県北地域の水府村(△4.8%)が最も大きく、以下里美村(△4.5%)、大子町(△4.4%)、美和村(△4.0%)、緒川村(△3.5%)などである。これらの町村の減少率を前回のそれと比べると、前回は△5%を超えている町村もあったが、今回は△5%以内の減少にとどまっている。(図-2、

表-6)

次に、昭和60年10月1日現在の市町村の人口規模をみると、20万人以上が水戸市(228,985人)、日立市(206,074人)の2市で、10万人以上20万人未満が土浦市(120,175人)、勝田市(102,763人)で、5万人以上10万人未満が5市1町(取手市、下館市、古河市、結城市、牛久町、北茨城市)で、3万人以上5万人未満が9市11町村で、1万人以上3万人未満が45町村、1万人未満が17町村となっている。

特に、今回、勝田市が10万人を、牛久町が5万人を超えたのが顕著である。

表-6 増加率(数)の高い市町村

| 順位 | 市町村  | 増加率(%) |       |
|----|------|--------|-------|
|    |      | 60年    | 55年   |
| 1  | 利根町  | 37.4   | 51.3  |
| 2  | 守谷町  | 35.7   | 21.2  |
| 3  | 茎崎町  | 33.9   | 103.0 |
| 4  | 牛久町  | 29.3   | 45.1  |
| 5  | 谷田部町 | 27.1   | 32.3  |
| 6  | 三和町  | 25.9   | 18.5  |
| 7  | 桜村   | 19.8   | 132.9 |
| 8  | 伊奈町  | 13.8   | 45.6  |
| 9  | 総和町  | 13.4   | 13.3  |
| 10 | 竜ヶ崎市 | 13.3   | 6.3   |

| 順位 | 市町村  | 増加数(人) |        |
|----|------|--------|--------|
|    |      | 60年    | 55年    |
| 1  | 水戸市  | 13 419 | 17 613 |
| 2  | 牛久町  | 11 762 | 12 490 |
| 3  | 勝田市  | 10 142 | 12 625 |
| 4  | 谷田部町 | 7 982  | 7 180  |
| 5  | 土浦市  | 7 658  | 8 489  |
| 6  | 取手市  | 7 361  | 18 431 |
| 7  | 桜村   | 6 828  | 19 693 |
| 8  | 三和町  | 6 408  | 3 859  |
| 9  | 守谷町  | 6 271  | 3 080  |
| 10 | 竜ヶ崎市 | 5 725  | 2 567  |

増加率(数)の低い市町村

| 順位 | 市町村 | 増加率(%) |      |
|----|-----|--------|------|
|    |     | 60年    | 55年  |
| 1  | 水府村 | △4.8   | △7.0 |
| 2  | 里美村 | △4.5   | △7.4 |
| 3  | 大子町 | △4.4   | △4.3 |
| 4  | 美和村 | △4.0   | △5.8 |
| 5  | 緒川村 | △3.5   | △6.5 |

| 順位 | 市町村  | 増加数(人) |        |
|----|------|--------|--------|
|    |      | 60年    | 55年    |
| 1  | 大子町  | △1 294 | △1 342 |
| 2  | 水府村  | △ 373  | △ 582  |
| 3  | 那珂湊市 | △ 313  | 177    |
| 4  | 山方町  | △ 291  | △ 457  |
| 5  | 金砂郷村 | △ 276  | △ 586  |

## 2. 人口の基本的属性

### (1) 男女別人口 — 性比 —

#### 性比の高い鹿行地域

県人口を男女別にみると、今回(昭和60年)は前回(昭和55年)より、男子が85,430人(増加率6.7%)、女子が81,568人(同6.3%)それぞれ増加して、男子1,357,963人、女子が1,367,042人となった。この結果、性比(女子100人に対する男子の割合)は99.3となり前回(99.0)より0.3ポイント上昇している。

また、年齢5歳階級別にみると、0～4歳階級、35～39歳階級ではほぼ105前後の性比を示し、40～44歳階級で109へ上昇し、45～49歳階級が111と最も高くなっている。その後、60～64歳階級まで急激に低下し、60～64歳階級、70～74歳階級は75前後の推移を示すものの、それ以後は再び、急激に低下している。(図-3)

この性比について、4地域別にみると、鹿行地

域が101.0と最も高く、以下県南地域(100.9)、県西地域(98.9)、県北地域(98.0)となっている。鹿行地域は鹿島町が108.2と地域内で最も高く、100以上(男子の人口が女子の人口より多いことを意味する)が4町村で、100未満(男子の人口が女子の人口より少ないことを意味する)が8町村となっている。県南地域についてみると、100以上の市町村は人口増加率の高い市町村とほぼ一致しているのが特徴的で、特に桜村の126.2は県内市町村で最も高い数値である。

県西地域は100以上が総和町(105.3)、猿島町(101.4)、岩井市(101.1)、五霞村(100.4)の1市3町村で、他の5市10町村は100未満の市町村である。

県北地域は他の地域よりも性比が最も低くなっているが、これは県の性比(99.3)を下回る市町村が他地域より多く、特に、他地域ではみられない95以下の市町村が2市6町村もあることによると思われる。(表-7)

図-3 年齢(5歳階級)別性比 — 茨城県(昭和60年) —

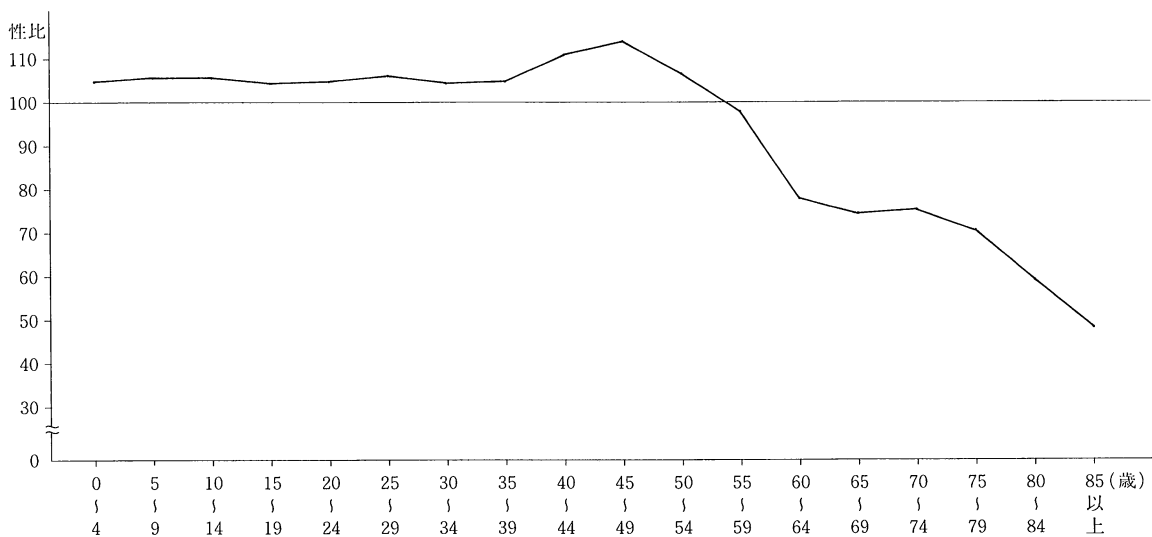

表一七 地域別性比状況（昭和60年）

| 性 比      | 県北地域(98.0)   | 鹿行地域(101.0)  | 県南地域(100.9)   | 県西地域(98.9)  |
|----------|--|--|---|---|
| 110以上    |  |  | 桜(126.2)  |   |
| 110~105  | 小川(109.3)  | 鹿島(108.2)  | 谷田部(109.1) 千代田(107.0)   | 総和(105.3)   |
| 105~100  | 東海(104.9) 勝田(103.0)<br>七会(102.7) 日立(101.2)<br>茨城(100.9)  | 神栖(103.8) 波崎(101.8)<br>大野(100.3)                           | 大穂(103.5) 美浦(103.1)<br>玉里(101.7) 牛久(101.0)<br>竜ヶ崎(100.6) 阿見(100.5)<br>取手(100.2) 守谷(100.3)   | 猿島(101.4) 岩井(101.1)<br>五霞(100.4)  |
| 100~99.3 |  | 大洋(99.6) 北浦(99.4)  | 荃崎(99.9) 新治(99.4)   | 境(99.6) 三和(99.5)<br>関城(99.4)  |
| 99.3     |  |  |   |   |
| 99.3~95  | 内原(98.4) 北茨城(98.2)<br>山方(98.2) 美和(98.1)<br>常北(97.5) 緒川(97.5)<br>岩間(97.4) 那珂(97.4)<br>友部(97.2) 美野里(97.1)<br>高萩(96.6) 御前山(96.6)<br>十王(96.6) 里美(96.5)<br>常澄(96.3) 水戸(95.5)<br>大子(95.5) 岩瀬(95.3)<br>水府(95.2) | 牛堀(99.2) 鉾田(98.4)<br>玉造(98.0) 旭(97.6)<br>麻生(97.5) 潮来(95.0) | 土浦(99.2) 伊奈(99.1)<br>八郷(98.6) 豊里(97.9)<br>谷和原(97.6) 藤代(97.5)<br>江戸崎(97.3) 出島(97.3)<br>新利根(96.9) 河内(96.8)<br>石岡(96.3) 東(96.3)<br>利根(96.2) 筑波(95.2)<br>桜川(94.6) | 下館(98.6) 千代川(98.6)<br>石下(98.6) 明野(98.3)<br>下妻(97.9) 八千代(97.8)<br>古河(97.7) 結城(97.4)<br>水海道(97.2) 大和(97.2)<br>協和(96.9) 真壁(96.2) |
| 95~90    | 笠間(94.9) 大洗(94.6)<br>金砂郷(94.5) 那珂湊(94.4)<br>大宮(93.6) 桂(93.4)<br>常陸太田(93.1) 瓜連(90.2)  |  |   |   |
| 90未満     |  |  |   |   |

注 1) 99.3は茨城県の性比  
2) 表頭の( )は地域の性比

表一八 年齢(3区分)別人口割合の推移 — 茨城県 —

| 年 次    | 総 数       | 0 ~ 14 歳 |      |         |         | 15 ~ 64 歳 |      |         |         | 65 歳 以 上 |      |         |         |
|--------|-----------|----------|------|---------|---------|-----------|------|---------|---------|----------|------|---------|---------|
|        |           | 計        | %    | 男       | 女       | 計         | %    | 男       | 女       | 計        | %    | 男       | 女       |
| 昭和25年  | 2 039 418 | 747 393  | 36.6 | 378 948 | 368 445 | 1 179 360 | 57.8 | 568 208 | 611 152 | 112 529  | 5.5  | 46 466  | 66 063  |
| " 30 " | 2 064 037 | 728 700  | 35.3 | 370 334 | 358 366 | 1 212 400 | 58.7 | 584 442 | 627 958 | 122 899  | 6.0  | 51 303  | 71 596  |
| " 35 " | 2 047 024 | 672 204  | 32.8 | 341 935 | 330 269 | 1 240 591 | 60.6 | 601 442 | 639 149 | 134 229  | 6.6  | 56 807  | 77 422  |
| " 40 " | 2 056 154 | 580 171  | 28.2 | 294 256 | 285 915 | 1 327 621 | 64.6 | 650 012 | 677 609 | 148 362  | 7.2  | 63 584  | 84 778  |
| " 45 " | 2 143 551 | 534 225  | 24.9 | 272 020 | 262 205 | 1 440 059 | 67.2 | 708 814 | 731 245 | 169 267  | 7.9  | 73 169  | 96 098  |
| " 50 " | 2 342 198 | 580 187  | 24.8 | 296 481 | 283 706 | 1 565 349 | 66.8 | 778 454 | 786 895 | 196 380  | 8.4  | 84 594  | 111 786 |
| " 55 " | 2 558 007 | 628 466  | 24.6 | 321 624 | 306 842 | 1 692 449 | 66.2 | 850 348 | 842 101 | 236 485  | 9.2  | 100 144 | 136 341 |
| " 60 " | 2 725 005 | 627 512  | 23.0 | 321 008 | 306 504 | 1 818 697 | 66.7 | 922 091 | 896 606 | 278 503  | 10.2 | 114 682 | 163 821 |

注) 総数には年齢不詳を含む。



(2) 年齢別人口

老年人口の割合が1割を超える

昭和60年10月1日現在の人口2,725,005人を年齢3区分別にみると、年少(0～14歳)人口, 627,512人, 生産年齢(15～64歳)人口, 1,818,697人, 老年(65歳以上)人口, 278,503人となっている。この結果, 県人口に占める割合はそれぞれ, 23.0%, 66.7%, 10.2%であり, 今回, 老年人口割合が前回(9.2%)より1.0ポイント上昇し, 1割を超えたのが特徴的である。(表—8)

本県の3区分別人口割合を昭和25年より今回までみると, 年少人口割合は, 昭和25年に36.6%を占めていたが, ゆるやかに低下し, 昭和40年には30%を割り28.2%となり, その後も低下し, 昭和45年以後24%台の割合で低下傾向を示しながら推移し, 今回は前回より1.6ポイントの低下を示し, 23.0%となっている。

生産年齢人口は, 昭和25年には57.8%であったが, 昭和30年, 35年には, それぞれ前回より0.9, 1.9ポイントの漸増を示し, さらに昭和40年には4.0ポイント, 昭和45年には2.6ポイント, それぞ

図—4 地域, 年齢(3区分)別人口割合(昭和55年, 60年)

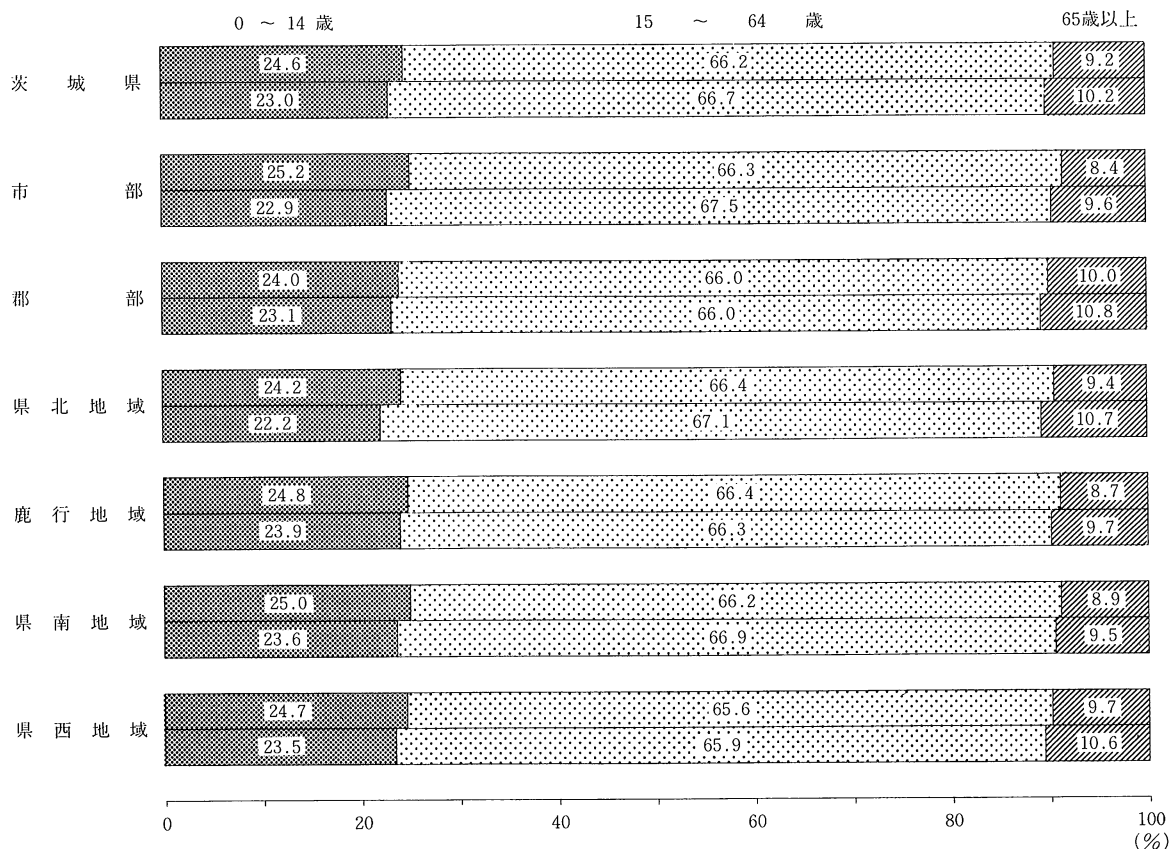

注) 上段55年の数値, 下段60年の数値

表一〇 年齢(3区分)別人口割合の高い(低い)市町村 (昭和60年)

| 年少人口割合 |       |       |       | 生産年齢人口割合 |       |       |       |
|--------|-------|-------|-------|----------|-------|-------|-------|
| 高い市町村  | 割合(%) | 低い市町村 | 割合(%) | 高い市町村    | 割合(%) | 低い市町村 | 割合(%) |
| 荃崎町    | 30.5  | 金砂郷村  | 16.6  | 桜村       | 72.8  | 御前山村  | 62.7  |
| 利根町    | 29.1  | 水府村   | 16.7  | 古河市      | 69.6  | 利根町   | 62.8  |
| 三和町    | 27.7  | 緒川村   | 17.7  | 谷田部町     | 69.2  | 荃崎町   | 63.1  |
| 守谷町    | 27.4  | 山方町   | 18.0  | 土浦市      | 68.4  | 七会村   | 63.1  |
| 牛久町    | 27.3  | 河内村   | 18.0  | 水戸市      | 68.4  | 緒川村   | 63.2  |
| 鹿島町    | 27.1  | 桂村    | 18.3  | 日立市      | 68.3  | 大和村   | 63.2  |
| 伊奈町    | 26.2  | 里美村   | 18.3  | 勝田市      | 68.3  | 里美村   | 63.6  |
| 取手市    | 26.1  | 美和村   | 18.5  | 阿見町      | 67.8  | 八千代町  | 63.8  |
| 神栖町    | 25.9  | 瓜連町   | 18.7  | 総和町      | 67.7  | 桂村    | 63.9  |
| 藤代町    | 25.6  | 大子町   | 19.2  | 東海村      | 67.6  | 守谷町   | 63.9  |

| 老年人口割合 |       |       |       | 平均年齢の高い(低い)市町村 |       |       |       |
|--------|-------|-------|-------|----------------|-------|-------|-------|
| 高い市町村  | 割合(%) | 低い市町村 | 割合(%) | 高い市町村          | 年齢(歳) | 低い市町村 | 年齢(歳) |
| 水府村    | 18.3  | 桜村    | 4.4   | 緒川村            | 42.9  | 桜村    | 29.4  |
| 金砂郷村   | 18.3  | 鹿島町   | 6.1   | 水府村            | 42.7  | 鹿島町   | 31.5  |
| 里美村    | 18.1  | 取手市   | 6.3   | 金砂郷村           | 42.3  | 荃崎町   | 31.6  |
| 御前山村   | 17.8  | 荃崎町   | 6.5   | 里美村            | 42.0  | 勝田市   | 32.1  |
| 桂村     | 17.8  | 勝田市   | 6.7   | 山方町            | 41.5  | 取手市   | 32.2  |
| 瓜連町    | 17.0  | 神栖町   | 6.9   | 御前山村           | 41.2  | 神栖町   | 32.2  |
| 美和村    | 16.8  | 総和町   | 7.1   | 桂村             | 41.0  | 総和町   | 32.4  |
| 大子町    | 16.3  | 牛久町   | 7.1   | 美和村            | 40.9  | 三和町   | 32.4  |
| 七会村    | 16.1  | 東海村   | 8.0   | 大子町            | 40.9  | 牛久町   | 32.7  |
| 筑波町    | 15.4  | 千代田村  | 8.1   | 七会村            | 39.8  | 利根町   | 32.9  |

れ上昇したものの、昭和50年、55年では、それぞれ前回より0.4ポイント、0.6ポイント微減に転じ、今回、再び上昇した。

老年人口割合は、昭和25年には5.5%であったものの、その後の各回の調査で前回より0.5~0.8ポイントの上昇を示し、今回はさらに前回より1.0ポイント上昇し、県人口の1割を超え10.2%となっている。

次に3区分別人口割合を4地域別にみると、年少人口割合では鹿行地域が23.9%で最も高く、以下、県南地域(23.6%)、県西地域(23.5%)、県北

地域(22.2%)となり、どの地域についても、年少人口の低下傾向がみられ、今回は前回より0.9~2.0ポイントの低下となっている。生産年齢人口割合では県北地域(67.1%)、県南地域(66.9%)、県西地域(65.9%)でそれぞれ、前回より上昇しているが鹿行地域のみが0.1ポイントの低下である。また、老年人口割合は、今回、1割を超えたのが、県北地域(10.7%)、県西地域(10.6%)であり、他地域についても鹿行地域が9.7%、県南地域が9.5%と1割に近づいている。(図一4、表一8、表一9)

人口の年齢構成の変化に応じて年少人口指数、

老年人口指数、従属人口指数、老年化指数も変化している。そのうち、従属人口指数の推移についてみると、昭和5年の79.9からゆるやかに低下傾向を示し、昭和45年には5割を下回り、48.9と最も低い数値となったが、その後、50.0前後の横ばい状態で推移し、今回は前回(51.1)より0.3ポイントの低下にとどまり49.8となっている。

また、年少人口に対する老年人口の割合を示す老年化指数についても、昭和5年(15.1)から昭和35年(20.0)まではゆるやかな上昇を示しているが、昭和40年(25.6)からは、昭和45年31.7、昭和50年33.8、昭和55年37.6とその上昇が加速化してきており、今回も、前回より6.8ポイント上昇し、44.4となっている。(図-5)

次に昭和60年10月1日現在の茨城県の人口ピラミッドをみると、昭和46~49年の第2次ベビーブームの11~14歳人口をピークに、その後出生率の

減少により、年齢が下がるとともに人口が減少し、今回は人口減退型の様相を示している。

県人口を明治(1868~1912年)、大正(1913~1925年)、昭和(1926年~)生まれで区分すると、昭和生まれが2,293,446人(男1,174,624人、女1,118,822人)で全体に占める割合は84.2%と最も多い。次に大正生まれが315,347人(男137,615人、女177,732人)、11.6%で明治生まれが115,919人(男45,542人、女70,377人)、4.3%となっている。(図-6)

### (3) 国 籍 — 外国人人口 —

外国人は県人口の0.2%で5,935人

昭和60年10月1日現在本県に常住する外国人(外国国籍をもつ人)は5,935人(男子2,977人、女子2,958人)である。これは前回(昭和55年)より、数で1,310人、率で28.3%の増加である。この増加

図-5 年齢別構成指数の推移 — 茨城県 —

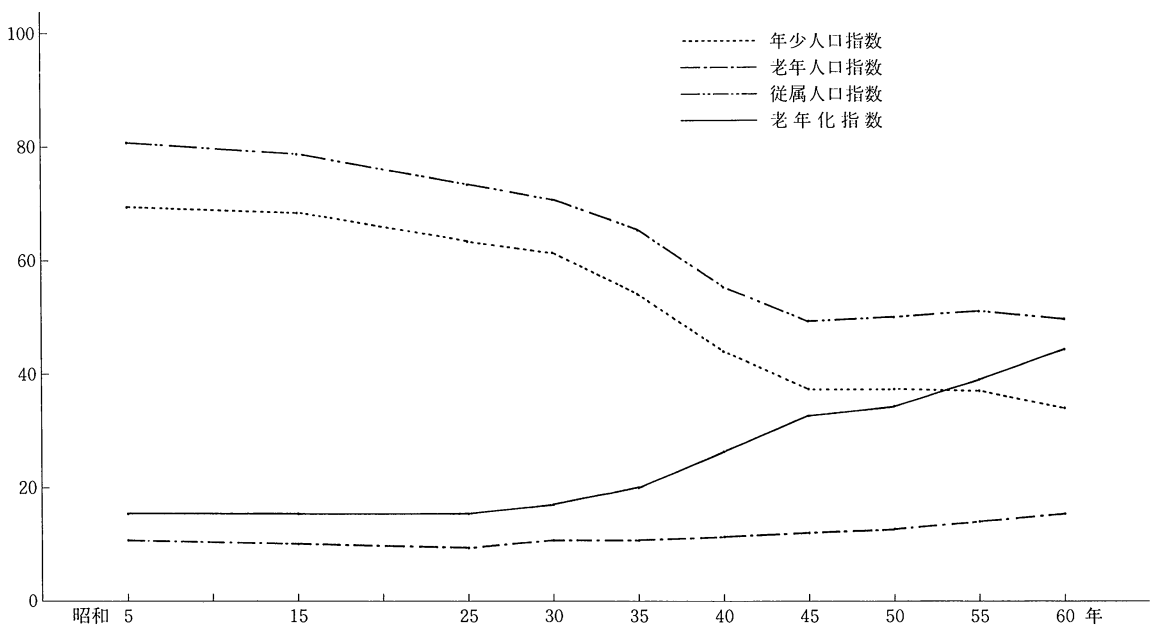

図一六 茨城県の人ロピラミッド（昭和60年10月1日現在）

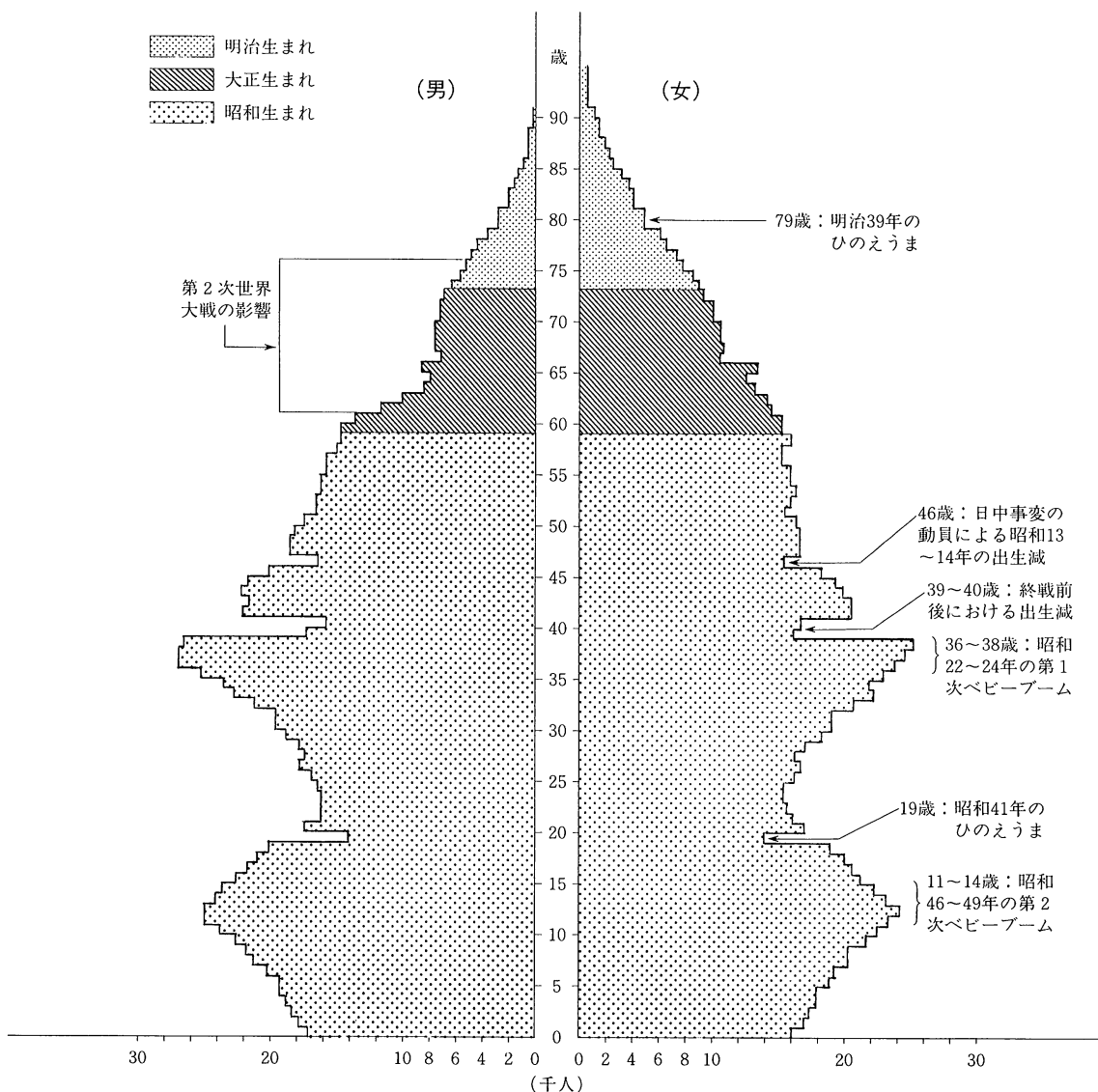

を地域別にみると県南地域の978人(増加率69.9%)が最も高く、以下、県北地域170人(同7.8%)、県西地域132人(同19.0%)、鹿行地域26人(同7.3%)の順となっている。この結果、4地域における外

国人の占める割合は県南地域が今回、県北地域を上回って、最も多い2,378人(全体のうち40.1%)となり、以下、県北地域2,349人(同39.6%)、県西地域828人(同14.0%)、鹿行地域380人(同6.4%)の順

表—10 年齢別構成指数の高い(低い)市町村(昭和60年)

| 年少人口指数 |      |       |      | 老年人口指数 |      |       |      |
|--------|------|-------|------|--------|------|-------|------|
| 高い市町村  | 指数   | 低い市町村 | 指数   | 高い市町村  | 指数   | 低い市町村 | 指数   |
| 荃崎町    | 48.3 | 金砂郷村  | 25.4 | 緒川村    | 30.1 | 桜村    | 6.0  |
| 利根町    | 46.4 | 水府村   | 25.8 | 御前山村   | 28.4 | 鹿島町   | 9.2  |
| 三和町    | 43.2 | 河内村   | 26.9 | 里美村    | 28.4 | 取手市   | 9.3  |
| 守谷町    | 42.8 | 山方町   | 28.0 | 水府村    | 28.2 | 勝田市   | 9.7  |
| 牛久町    | 41.7 | 緒川村   | 28.1 | 金砂郷村   | 28.0 | 神栖町   | 10.3 |
| 鹿島町    | 40.6 | 美和村   | 28.6 | 桂村     | 27.8 | 荃崎町   | 10.3 |
| 伊奈町    | 40.1 | 桂村    | 28.7 | 山方町    | 27.6 | 総和町   | 10.4 |
| 藤代町    | 38.8 | 里美村   | 28.9 | 瓜連町    | 26.5 | 牛久町   | 10.9 |
| 取手市    | 38.7 | 新利根村  | 29.0 | 美和村    | 26.0 | 東海村   | 11.9 |
| 神栖町    | 38.6 | 瓜連町   | 29.1 | 七会村    | 25.6 | 千代田村  | 12.0 |

| 従属人口指数 |      |       |      | 老年化指数 |       |       |      |
|--------|------|-------|------|-------|-------|-------|------|
| 高い市町村  | 指数   | 低い市町村 | 指数   | 高い市町村 | 指数    | 低い市町村 | 指数   |
| 御前山村   | 59.5 | 桜村    | 37.3 | 金砂郷村  | 110.2 | 桜村    | 19.3 |
| 利根町    | 59.3 | 古河市   | 43.7 | 水府村   | 109.5 | 荃崎町   | 21.3 |
| 荃崎町    | 58.6 | 谷田部町  | 44.4 | 緒川村   | 107.4 | 取手市   | 22.4 |
| 七会村    | 58.5 | 土浦市   | 46.1 | 里美村   | 98.5  | 鹿島町   | 22.6 |
| 緒川村    | 58.2 | 水戸市   | 46.1 | 山方町   | 98.5  | 牛久町   | 26.0 |
| 大和村    | 58.2 | 日立市   | 46.3 | 桂村    | 97.1  | 勝田市   | 26.6 |
| 里美村    | 57.3 | 勝田市   | 46.5 | 御前山村  | 91.5  | 神栖町   | 26.6 |
| 八千代町   | 56.6 | 阿見町   | 47.4 | 瓜連町   | 91.2  | 利根町   | 27.8 |
| 桂村     | 56.5 | 石岡市   | 47.9 | 美和村   | 90.8  | 総和町   | 27.9 |
| 守谷町    | 56.4 | 取手市   | 48.0 | 大子町   | 85.0  | 三和町   | 30.0 |

となっている。(図—7)

次に市町村別にみると、外国人人口の1割以上が常住している市町村は桜村(842人)、水戸市(841人)、日立市(622人)の2市1村となっている。また、100人以上の外国人が常住している市町村は、そのほか土浦市(381人)、谷田部町(273人)、取手市(209人)、下館市(182人)、勝田市(170人)、神栖町(119人)、北茨城市(111人)、古河市(109人)となっている。特に今回、増加の多かった市町村は、桜村(552人増)、谷田部町(126人増)、勝田市(89人増)、取手市(72人増)、土浦市(63人増)などで

ある。

また、今回の外国人を国籍別にみると、韓国、朝鮮が3,919人(割合66.0%)と最も多く、以下、中国777人(同13.1%)、アメリカ261人(同4.4%)の順となっている。

### 3. 人口の社会的属性

#### (1) 配属関係

若い年齢層で未婚率が上昇

昭和60年10月1日現在における15歳以上人口の

図一七 地域別外国人人口(割合)の推移 —(昭和50年～60年)—

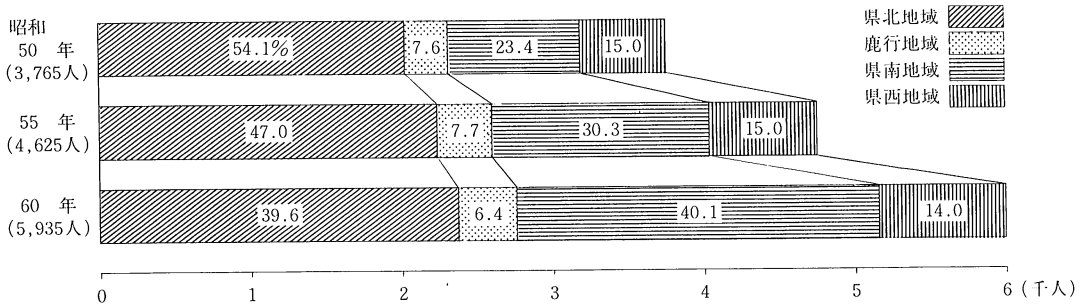

配偶関係をみると、男子は15歳以上人口1,036,773人のうち未婚者が292,266人で15歳以上人口に占める未婚者の割合(未婚率)は28.2%、有配偶者が702,069人で有配偶者の割合(有配偶率)67.7%、死別者及び離別者が41,418人で死離別者の割合(死離別率)4.0%となっている。一方、女子は15歳以上人口1,060,427人のうち、未婚者が204,820人、未婚率19.3%、有配偶者が700,765人、有配偶率

66.1%、死離別者153,961人、死離別率14.5%となっている。

これらについて、男女の差をみると未婚者数は男子が87,446人多くなっている。これは、主として結婚年齢の男女差によるためと思われる。今回は前回(男子が女子より61,493人多い)の差より、25,953人、男子がさらに大きくなっている。

有配偶者数は封鎖人口であることなど一定の下

図一八 年齢(5歳階級)、男女別人口及び有配偶者数 —茨城県— (昭和40年, 昭和60年)

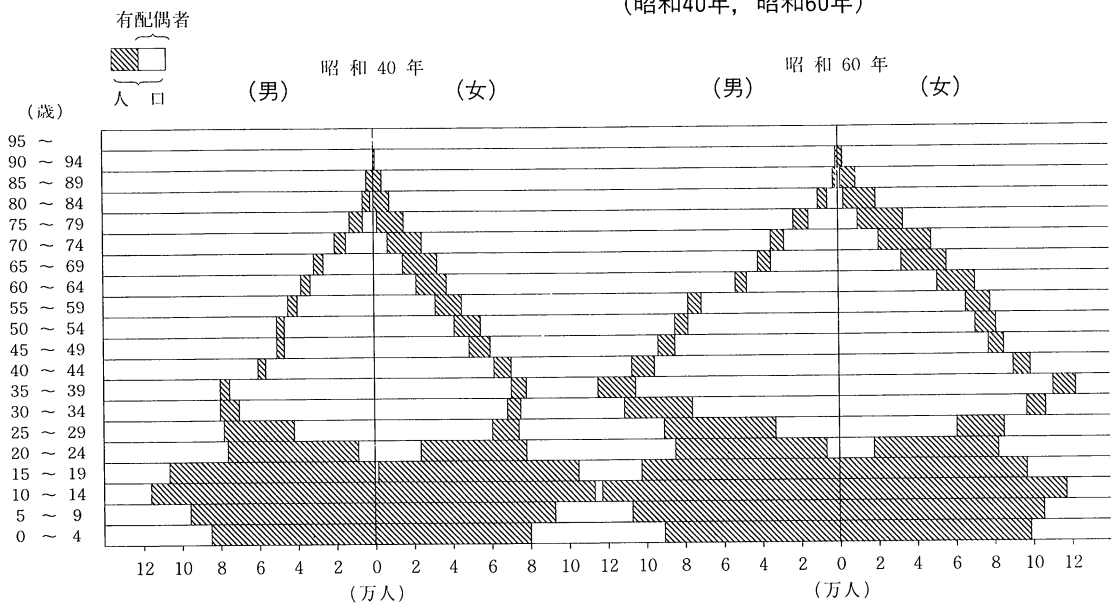

図一〇 年齢(5歳階級)別未婚率及び有配偶率 — 茨城県 —

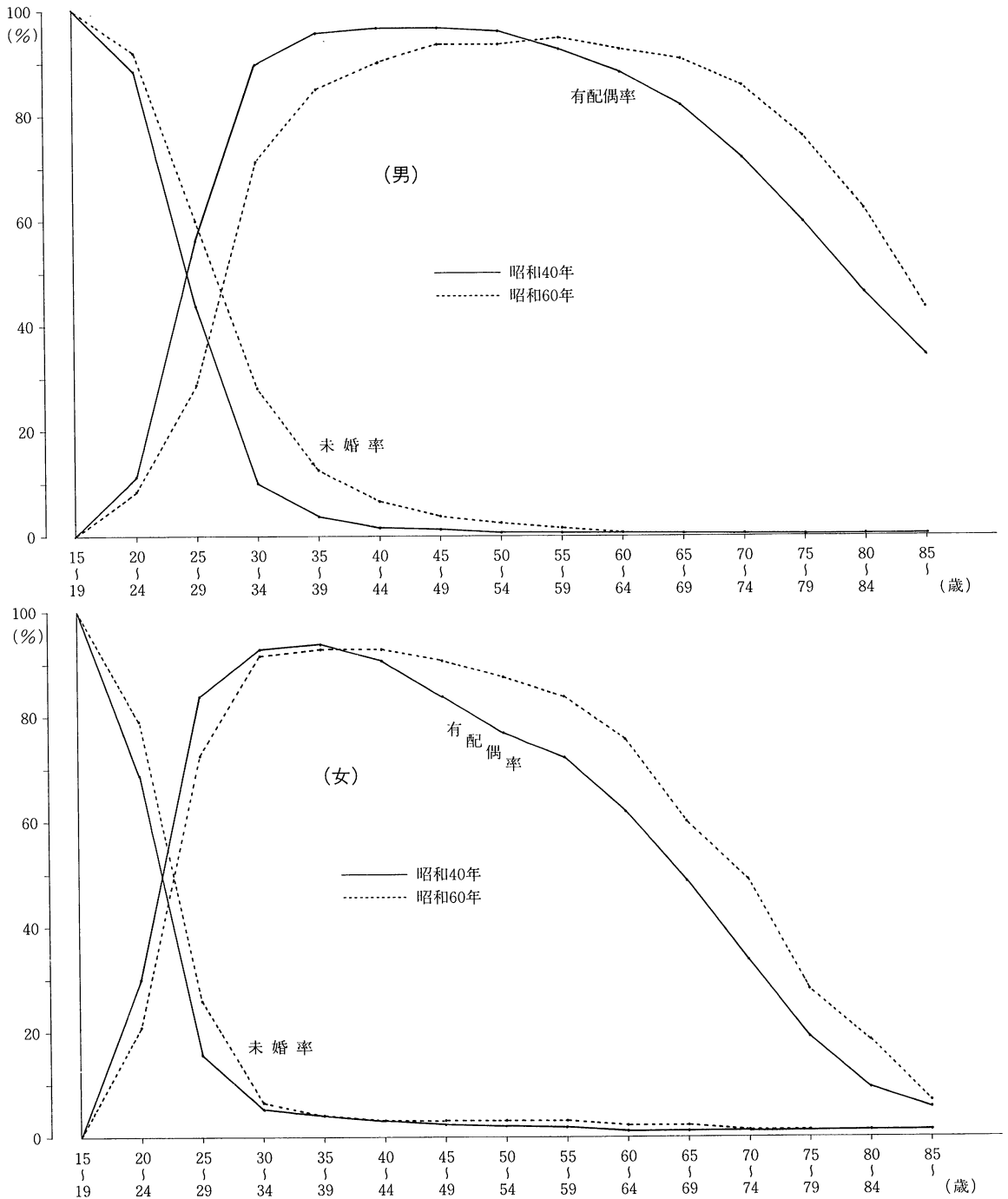

では男女同数となることが期待されるが、実際は男子が女子より1,304人(前回は女子の方が男子より104人多い)上回っている。これは男子の単身赴任で、転出より転入のほうが多いことを示していると思われる。特にこの状況を市町村別にみると、桜村(614人)、神栖町(318人)、鹿島町(275人)、谷田部町(259人)、東海村(206人)、土浦市(164人)、総和町(147人)、下館市(110人)、阿見町(108人)の市町村で、男子が女子より100人以上多い結果になっている。

次に、死離別者数は女子が男子より112,543人多くなっており、前回(97,026人)よりさらに15,517人増加している。これは、男子と女子の平均余命に加えて、配偶者間の年齢差などが重なっている結果と思われる。

また、5歳階級別未婚率を昭和40年と今回とで比較すると、男子の場合、25～29歳階級で昭和40年の43.8%から今回は60.0%へ上昇し、30～34歳階級でも9.9%から27.7%へ上昇している。一方、女子も20～24歳階級で昭和40年の69.4%から今回78.5%へ上昇し、25～29歳階級でも16.3%から26.6%へ上昇している。男女とも若い年齢層の未婚率の上昇がみられる。特に女子は大学、短大など上級学校への進学率の上昇や社会進出の増加等に伴って結婚年齢が高くなる傾向にあるように思われる。(図-8、図-9)

## 4. 世帯と住居

### (1) 世 帯

世帯数の増加率は低下

昭和60年国勢調査によると、本県の一般世帯数は756,629世帯で、その世帯人員は2,693,031人

(98.8%)である。これに対し、一般世帯を形成しない学校の寄宿舎の寮生、病院の入院患者、社会施設の入所者などの施設等の世帯は1,246世帯で、世帯人員は31,681人(1.2%)である。

表-11は、世帯及び世帯人員について、昭和55年～60年の推移をみたものであるが、これによると本県の場合世帯数9.5%増、世帯人員6.5%増と、世帯数が人口の増加率を上回る率で増加を続けている。これを地域で見ると、県南地域が世帯数15%増、世帯人員12%増と、他の3地域より高い増加率を示している。しかし、一般世帯数の増加率の推移をみると、昭和45年～50年の14.5%増、昭和50年～55年の12.4%増、昭和55年～60年の9.5%増と増加率は低下し、また、一般世帯数と人口の増加率の差は縮小してきている。

なお、施設等の人口増加率は、昭和45年～50年の28.6%増、昭和50年～55年の11.0%増、昭和55年～60年の6.7%増と伸びは鈍化の傾向である。(図-10)

世帯の規模は更に縮小

本県においても、核家族化の進行、1人世帯の増加、出生率の低下等によって、世帯の規模は縮小を続けており、一般世帯の平均世帯規模は1世帯当たり昭和45年(3.95人)、昭和50年(3.76人)、昭和55年(3.66人)、昭和60年(3.56人)となっている。しかし、その縮小幅についてみると、昭和45年～50年が0.19人、昭和50年～55年が0.10人、昭和55年～60年が0.10人と世帯規模の縮小傾向は、鈍化してきている。

また、1世帯当たりの人員について市町村別にみると、最も高いのは猿島町の4.74人で、最も低いのは桜村の2.51人である。(表-12)

2世帯に1世帯は核家族世帯

一般世帯をその世帯員の相互の関係によって家



表一11 地域別世帯の種類別世帯数及び世帯人員 ー茨城県・地域(昭和55年～60年)ー

| 県・地域 | 一 般 世 帯 |         |        |           |           |        |          |      |       | 施設等の世帯人員 |        |        |
|------|---------|---------|--------|-----------|-----------|--------|----------|------|-------|----------|--------|--------|
|      | 世 帯 数   |         |        | 世 帯 人 員   |           |        | 1世帯当たり人員 |      |       | 55年      | 60年    | 増減率(%) |
|      | 55年     | 60年     | 増減率(%) | 55年       | 60年       | 増減率(%) | 55年      | 60年  | 対前回比  |          |        |        |
| 茨城県  | 690 887 | 756 629 | 9.5    | 2 527 716 | 2 693 031 | 6.5    | 3.66     | 3.56 | △0.10 | 29 684   | 31 681 | 6.7    |
| 県北地域 | 307 563 | 330 166 | 7.4    | 1 068 262 | 1 109 075 | 3.8    | 3.47     | 3.36 | △0.11 | 13 851   | 14 314 | 3.3    |
| 鹿行地域 | 62 458  | 66 148  | 5.9    | 236 752   | 249 135   | 5.2    | 3.79     | 3.77 | △0.02 | 1 416    | 1 871  | 32.1   |
| 県南地域 | 193 987 | 223 157 | 15.0   | 707 199   | 791 767   | 12.0   | 3.65     | 3.55 | △0.10 | 11 183   | 11 542 | 3.2    |
| 県西地域 | 126 879 | 137 158 | 8.1    | 515 503   | 543 054   | 5.3    | 4.06     | 3.96 | △0.10 | 3 234    | 3 954  | 22.3   |

族類型に分類してみると、「親族世帯」が644,402世帯で、一般世帯の85.2%を占め、「1人世帯」が111,361世帯(14.7%)、「非親族世帯」が866世帯(0.1%)となっている。「親族世帯」のうち「核家族世帯」は442,861世帯で、一般世帯総数の58.5%を占めている。

表一13は、家族類型別一般世帯の推移を昭和50年よりみたものであるが、これによると、一般世帯総数に占める「核家族世帯」の割合は、昭和50年(60.7%)、55年(60.9%)、60年(58.5%)と55年をピークに縮小の傾向にある。

しかし、その内訳をみると「夫婦と子供」の世帯の割合が縮小傾向にあるほかは、「夫婦のみ」、「男親と子供」、「女親と子供」の各世帯とも一貫して増加を続けており「核家族世帯」を構成する世帯類型の割合が微妙に変化しつつあることがわかる。

また、1人世帯についてみると、昭和50年には

図一10 一般世帯の世帯数,世帯人員の増加率及び1世帯当たり人員の推移 ー茨城県(昭和45年～60年)ー

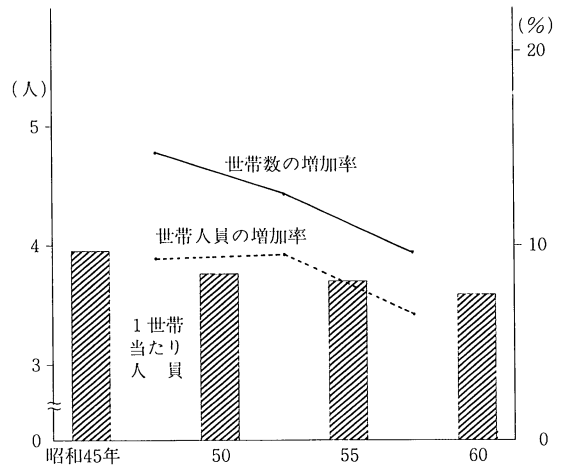

45,571世帯であったが、昭和60年では111,361世帯と10年間で約2倍に増加し、一般世帯総数の14.7%を占めており、「1人世帯」が増加していることがわかる。

図一11は「核家族世帯」及び「1人世帯」の割

合を地域別にみたものであるが、これによると、水戸市、日立市、勝田市などの10万人以上の市部を抱える県北地域や、人口増加率の高い県南地域でともに高い数値を示している。

表一12 1世帯当たり人員の高い(低い)主な市町村(昭和60年)

| 順位 | 上位5団体 |          | 下位5団体 |          |
|----|-------|----------|-------|----------|
|    | 市町村名  | 1世帯当たり人員 | 市町村名  | 1世帯当たり人員 |
| 1  | 猿島町   | 4.74     | 桜村    | 2.51     |
| 2  | 八千代町  | 4.64     | 水戸市   | 2.97     |
| 3  | 旭村    | 4.56     | 谷田部町  | 3.00     |
| 4  | 東村    | 4.53     | 日立市   | 3.10     |
| 5  | 大和村   | 4.53     | 土浦市   | 3.22     |

(2) 住 居

持ち家に住む世帯の増加率は縮小

一般世帯756,629世帯の居住状

況をみると、住居に住む世帯が732,385世帯で、一般世帯総数の96.8%を占め住宅以外に住む世帯が24,244世帯で3.2%となっている。表一15は、

住宅に住む一般世帯について、その所有の関係別に昭和40年からの推移をみたものであるが、これによると「持ち家」の割合は、昭和40年の75.2%

表一13 世帯の家族類型別一般世帯数 一茨城県(昭和50年～60年)一

| 世帯の家族類型           | 一般世帯数   |         |         | 家族類型別割合(%) |       |       | 増減率(%, △は減少) |         |
|-------------------|---------|---------|---------|------------|-------|-------|--------------|---------|
|                   | 昭和50年   | 55年     | 60年     | 昭和50年      | 55年   | 60年   | 昭和50年～55年    | 55年～60年 |
| 総数                | 583 076 | 664 457 | 756 629 | 100.0      | 100.0 | 100.0 | 14.0         | 13.9    |
| A 親族世帯            | 536 807 | 596 771 | 644 402 | 92.1       | 89.8  | 85.2  | 11.2         | 8.0     |
| I 核家族世帯           | 353 919 | 404 596 | 442 861 | 60.7       | 60.9  | 58.5  | 14.3         | 9.5     |
| (1) 夫婦のみ          | 57 967  | 69 707  | 83 668  | 9.9        | 10.5  | 11.0  | 20.3         | 20.0    |
| (2) 夫婦と子供         | 265 216 | 299 305 | 315 951 | 45.5       | 45.0  | 41.8  | 12.9         | 5.6     |
| (3) 男親と子供         | 5 086   | 5 959   | 7 554   | 0.9        | 0.9   | 1.0   | 17.2         | 26.8    |
| (4) 女親と子供         | 25 650  | 29 625  | 35 688  | 4.4        | 4.5   | 4.7   | 15.5         | 20.5    |
| II その他の親族世帯       | 182 888 | 192 175 | 201 541 | 31.4       | 28.9  | 26.7  | 5.1          | 4.9     |
| (5) 夫婦と両親         | 3 929   | 4 863   | 5 403   | 0.7        | 0.7   | 0.7   | 23.8         | 11.1    |
| (6) 夫婦と片親         | 6 041   | 7 756   | 9 003   | 1.1        | 1.2   | 1.2   | 28.4         | 16.1    |
| (7) 夫婦、子供と両親      | 45 547  | 55 180  | 62 814  | 7.8        | 8.3   | 8.3   | 21.2         | 13.8    |
| (8) 夫婦、子供と片親      | 63 786  | 67 360  | 68 543  | 10.9       | 10.1  | 9.1   | 5.6          | 1.8     |
| (9) 夫婦と他の親族       | 2 220   | 1 985   | 2 051   | 0.4        | 0.3   | 0.3   | △10.6        | 3.3     |
| (10) 夫婦、子供と他の親族   | 10 719  | 7 676   | 8 271   | 1.8        | 1.2   | 1.1   | △28.4        | 7.8     |
| (11) 夫婦、親と他の親族    | 6 593   | 5 178   | 5 119   | 1.1        | 0.8   | 0.7   | △21.5        | △1.1    |
| (12) 夫婦、子供、親と他の親族 | 34 316  | 32 487  | 29 643  | 5.9        | 4.9   | 3.9   | △5.3         | △8.8    |
| (13) 兄弟姉妹のみ       | 9 739   | 1 706   | 1 953   | 1.7        | 1.4   | 1.4   | △0.5         | 10.4    |
| (14) 他に分類されない親族世帯 |         | 7 984   | 8 741   |            |       |       |              |         |
| B 非親族世帯           | 698     | 728     | 866     | 0.1        | 0.1   | 0.1   | △4.3         | 19.0    |
| C 1人世帯            | 45 571  | 66 958  | 111 361 | 7.8        | 10.1  | 14.7  | 46.9         | 66.3    |

図—11 地域別核家族世帯及び1人世帯の割合 (昭和60年)

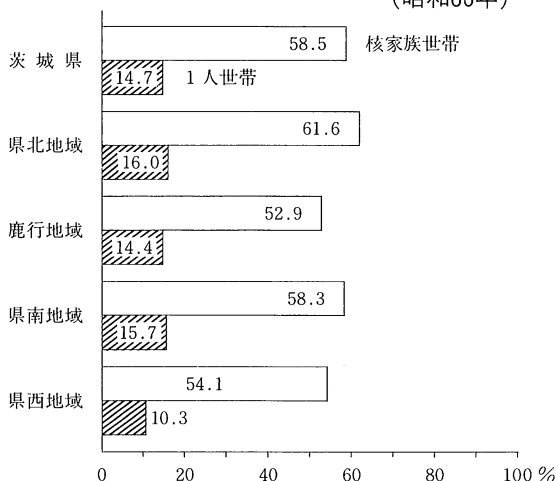

をピークに横ばいの傾向にある。増減率をみると「持ち家」の場合最も増加率が高かったのは、昭和45年～50年の15.2%で、その後縮小しており昭和55年～60年では9.8%と、住宅に住む一般世帯の増加率を0.2ポイント下回る結果となっている。同様に「持ち家」以外の世帯の状況を見ると、「借家」については昭和50年～55年に6.6%と縮小したが、昭和55年～60年には15.4%と再び増加率が拡大したのに対し、「給与住宅」については昭和55年まで一貫して増加してきたが、昭和60年には初めて減少に転じており、「間借り」については昭和40年以降引き続き減少となっている。

#### 共同住宅の割合が拡大

住宅に住む一般世帯について、その住宅の建て方別にみると、一戸建が610,823世帯(住宅に住む一般世帯の83.4%)で最も多く、以下共同住宅の90,197世帯(12.3%)、長屋建30,266世帯(4.1%)、その他の住宅1,099世帯(0.1%)となっている。共同住宅のうちでは3～5階建が48,754世帯(6.7%)、1～2階建が34,118世帯(4.6%)で、5階以下の

表—14 核家族世帯の割合の高い(低い)主な市町村 (昭和60年)

| 順位 | 上位5団体 |              | 下位5団体 |              |
|----|-------|--------------|-------|--------------|
|    | 市町村名  | 核家族世帯の割合 (%) | 市町村名  | 核家族世帯の割合 (%) |
| 1  | 荃崎町   | 74.6         | 桜川村   | 32.8         |
| 2  | 取手市   | 72.5         | 東村    | 34.4         |
| 3  | 牛久町   | 71.9         | 北浦村   | 37.2         |
| 4  | 利根町   | 68.4         | 河内村   | 38.5         |
| 5  | 勝田市   | 68.0         | 旭村    | 39.0         |

住宅が共同住宅のほぼ9割以上を占めている。

図—12は主世帯の住宅の建て方別割合を昭和55年と比較したものであるが、これによると一戸建については昭和55年の84.3%から昭和60年の83.4%へと0.9ポイント、長屋建については昭和55年の5.0%から昭和60年の4.1%と0.9ポイントそれぞれ低下しているのに対し、共同住宅は昭和55年の10.4%から昭和60年の12.3%へと1.9ポイント上昇している。

#### 公営借家の3割以上が長屋建

住宅の所有の関係別に住宅の建て方をみると、持ち家ではその98.9%が一戸建であるが、借家では一戸建が44.4%であり、39.0%が共同住宅となっている。借家の内訳をみると、公営の借家ではその32.6%が長屋建になっており、公営の借家においては他に比べて長屋建の割合がかなり高い。公団・公社の借家ではその全てが共同住宅となっており、共同住宅でも3～5階建(94.5%)、6階以上(5.3%)と高層の共同住宅の比率がきわめて高い。民営借家においてはその31.9%が共同住宅

であるが、公営の借家及び公団・公社の借家と対照的に共同住宅の77.9%が1・2階建となっている。(図-13)

拡大を続ける住宅の規模

住宅の規模を1世帯当たりの居住室数と畳数によってみると、昭和40年は3.54室、21.3畳であったが、一貫して拡大を続け、昭和60年には5.03室、32.5畳となりはじめて5室を突破した。これをそ

の増加率によってみると、最も大きく増加したのが昭和45年～50年で1世帯当たり室数が13.2%、畳数が13.4%であった。ところが、昭和50年～55年では室数6.5%、畳数が11.9%に、さらに昭和55年～60年では室数が5.7%、畳数が7.6%と、この10年の住宅の規模の拡大は、居住室数の増加よりも畳数の拡大にウエイトが置かれたことを示している。(図-16)

表-15 住宅の所有の関係別住宅に住む一般世帯数 — 茨城県(昭和40年～60年) —

| 年 次                   | 総 数   | 持 ち 家 | 借 家   |                 |       | 給与住宅  | 間 借 り |
|-----------------------|-------|-------|-------|-----------------|-------|-------|-------|
|                       |       |       | 総 数   | 公営・公団・<br>公社の借家 | 民間借家  |       |       |
| 住宅に住む一般世帯数<br>(100世帯) |       |       |       |                 |       |       |       |
| 昭 和 40 年              | 4 426 | 3 327 | 758   | 758             |       | 275   | 66    |
| 45 年                  | 5 036 | 3 696 | 958   | 209             | 749   | 318   | 64    |
| 50 年                  | 5 853 | 4 256 | 1 197 | 275             | 922   | 352   | 48    |
| 55 年                  | 6 659 | 4 900 | 1 276 | 310             | 966   | 435   | 49    |
| 60 年                  | 7 324 | 5 379 | 1 473 | 345             | 1 128 | 432   | 40    |
| 割 合 (%)               |       |       |       |                 |       |       |       |
| 昭 和 40 年              | 100.0 | 75.2  | 17.1  | 17.1            |       | 6.2   | 1.5   |
| 45 年                  | 100.0 | 73.4  | 19.0  | 4.1             | 14.9  | 6.3   | 1.3   |
| 50 年                  | 100.0 | 72.7  | 20.5  | 4.7             | 15.8  | 6.0   | 0.8   |
| 55 年                  | 100.0 | 73.6  | 19.2  | 4.7             | 14.5  | 6.5   | 0.7   |
| 60 年                  | 100.0 | 73.4  | 20.1  | 4.7             | 15.4  | 5.9   | 0.6   |
| 増減率(%、△は減少)           |       |       |       |                 |       |       |       |
| 昭和40年～45年             | 13.8  | 11.1  | 26.4  | 26.4            |       | 15.6  | △ 3.0 |
| 45年～50年               | 16.2  | 15.2  | 25.0  | 31.6            | 23.1  | 10.7  | △25.0 |
| 50年～55年               | 13.8  | 15.1  | 6.6   | 12.7            | 4.8   | 23.6  | 2.1   |
| 55年～60年               | 10.0  | 9.8   | 15.4  | 11.3            | 16.8  | △ 0.7 | △18.4 |

図—12 住宅に住む主世帯の住宅の建て方別割合の推移 — 茨城県(昭和55年～60年) —

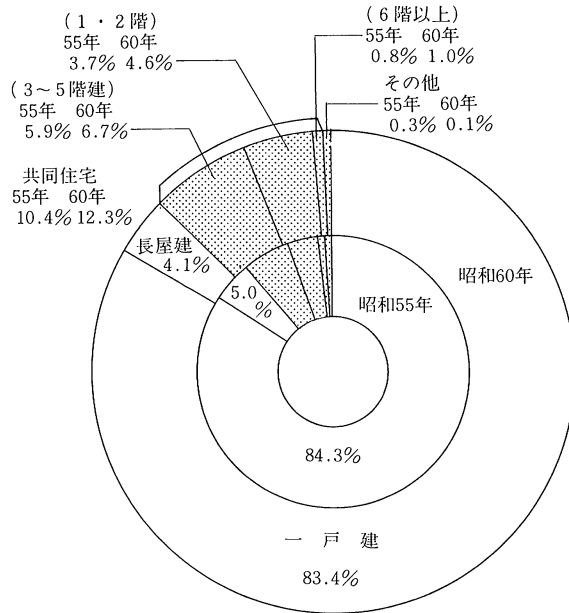

図—13 住宅の所有の関係, 建て方別住宅に住む一般世帯 — 茨城県(昭和60年) —

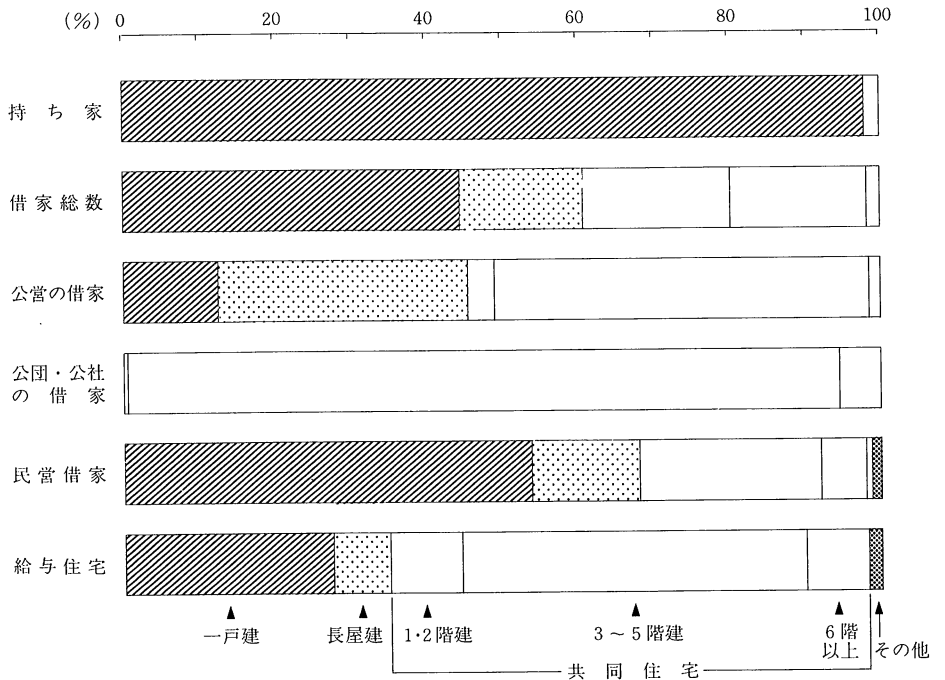

表—16 住宅の所有の関係別住宅に住む主世帯の住宅の規模及び1人当たり量数の推移  
— 茨城県(昭和40年～60年) —

| 区 分 ・ 年 次  | 総 数  | 持 ち 家 | 借 家  |                 |      | 給与住宅 |
|------------|------|-------|------|-----------------|------|------|
|            |      |       | 総 数  | 公営・公団・<br>公社の借家 | 民営借家 |      |
| 1世帯当たり居住室数 |      |       |      |                 |      |      |
| 昭 和 40 年   | 3.54 | 3.96  | 2.12 | 2.12            |      | 2.67 |
| 45 年       | 3.95 | 4.46  | 2.39 | 2.64            | 2.32 | 2.94 |
| 50 年       | 4.47 | 5.09  | 2.64 | 2.82            | 2.58 | 3.28 |
| 55 年       | 4.76 | 5.44  | 2.66 | 2.97            | 2.56 | 3.37 |
| 60 年       | 5.03 | 5.80  | 2.78 | 3.15            | 2.67 | 3.42 |
| 1世帯当たり量数   |      |       |      |                 |      |      |
| 昭 和 40 年   | 21.3 | 24.4  | 11.3 | 11.3            |      | 15.1 |
| 45 年       | 23.8 | 27.4  | 12.7 | 13.4            | 12.5 | 16.6 |
| 50 年       | 27.0 | 31.4  | 13.9 | 14.3            | 13.8 | 18.5 |
| 55 年       | 30.2 | 35.1  | 14.8 | 15.8            | 14.5 | 20.4 |
| 60 年       | 32.5 | 38.3  | 15.7 | 17.0            | 15.1 | 20.7 |
| 1人当たり量数    |      |       |      |                 |      |      |
| 昭 和 40 年   | 4.7  | 5.0   | 3.4  | 3.4             |      | 4.1  |
| 45 年       | 5.7  | 6.1   | 11.2 | 4.0             | 4.2  | 4.9  |
| 50 年       | 6.9  | 7.4   | 4.8  | 4.2             | 5.0  | 5.7  |
| 55 年       | 8.0  | 8.5   | 5.4  | 4.8             | 5.7  | 6.8  |
| 60 年       | 8.9  | 9.6   | 6.0  | 5.1             | 6.3  | 7.2  |

## 5. 高齢者人口

### (1) 高齢者人口の動向

65歳以上の人口が総人口の10%台に

昭和60年国勢調査の結果によると、本県の65歳以上の人口は278,503人で、総人口(2,725,005人)に占める割合が10.2%と初めて10%台になった。

表—17は65歳以上高齢者人口の推移を地域別に

昭和45年からみたものであるが、全ての地域で65歳以上人口の割合は一貫して拡大し、65歳以上人口の増加率は総人口の増加率を上回る勢いで拡大しており、その差は年々広がりつつある。

また、高齢化の推移をみると、65歳以上人口割合対前回は県全体では昭和55年が10.3%増となっており、これは、それまで高齢化が徐々に進んでいたものが、昭和50年代に入ってから急速に加速されていることを示している。さらに地域別にみると、県北地域では昭和50年に9.6%増と高い

表一17 65歳以上高齢者人口の推移 — 茨城県・地域(昭和45年～60年) —

| 県・地域  | 県 人 口     |           |           |           | 65 歳 以 上 人 口 |         |         |         | 65歳以上人口の割合(%) |      |      |       | 65歳以上人口の割合対前回比(%) |       |       |
|-------|-----------|-----------|-----------|-----------|--------------|---------|---------|---------|---------------|------|------|-------|-------------------|-------|-------|
|       | 45 年      | 50        | 55        | 60        | 45           | 50      | 55      | 60      | 45            | 50   | 55   | 60    | 45年<br>~50年       | 50~55 | 55~60 |
| 茨 城 県 | 2 143 551 | 2 342 198 | 2 558 007 | 2 725 005 | 169 267      | 196 380 | 236 485 | 278 503 | 7.90          | 8.38 | 9.24 | 10.22 | 6.1               | 10.3  | 10.6  |
| 県北地域  | 972 037   | 1 029 737 | 1 082 539 | 1 123 638 | 72 782       | 84 564  | 101 865 | 119 769 | 7.49          | 8.21 | 9.41 | 10.66 | 9.6               | 14.6  | 13.3  |
| 鹿行地域  | 196 773   | 227 280   | 238 185   | 251 008   | 15 434       | 17 748  | 20 819  | 24 458  | 7.84          | 7.81 | 8.74 | 9.74  | △0.4              | 11.9  | 11.4  |
| 県南地域  | 520 076   | 597 003   | 718 536   | 803 339   | 43 410       | 51 172  | 63 593  | 76 284  | 8.35          | 8.57 | 8.85 | 9.50  | 2.8               | 3.3   | 7.3   |
| 県西地域  | 454 665   | 488 178   | 518 747   | 547 022   | 37 641       | 42 896  | 50 208  | 57 992  | 8.28          | 8.79 | 9.68 | 10.60 | 6.2               | 10.1  | 9.5   |

割合を示し、他の3地域よりも早く高齢化が進み、また上昇の程度が高いことを示している。鹿行地域については、鹿島開発の影響による生産年齢人口の急増により一時的に減少となったがその後は拡大に転じている。県南地域は65歳以上人口、総人口ともに高い増加率であるため、他の3地域に比べると、高齢化のスピードはゆるやかであるが、昭和60年の対前回比は著しく上昇している。

(2) 高齢者世帯

一般世帯の27.5%は高齢者のいる世帯

65歳以上の親族のいる一般世帯数は、昭和45年

の134,337世帯から50年153,466世帯、55年180,812世帯、そして60年には207,781世帯へと増加している。これを一般世帯総数に占める割合でみると、昭和45年(26.6%)、50年(26.1%)、55年(26.2%)、60年(27.5%)となっている。(表一18)

これを地域別にみると県北地域27.0%、鹿行地域27.7%、県南地域25.5%、県西地域31.6%となっている。さらに市町村別にみると割合が最も高いのは緒川村53.2%で、以下七会村52.0%、桂村51.5%、金砂郷村51.2%、水府村51.1%の順となっている。逆にその割合の少ない市町村は、桜村の9.2%、以下鹿島町14.6%、取手市16.3%、勝田市16.4%、神栖町17.0%の順となっている。(図一14)

表一18 65歳以上高齢者のいる世帯の推移 — 茨城県(昭和45年～60年) —

| 区 分                 | 実 数     |         |         |         | 割 合 (%) |       |       |       |
|---------------------|---------|---------|---------|---------|---------|-------|-------|-------|
|                     | 昭和45年   | 50 年    | 55 年    | 60 年    | 昭和45年   | 50 年  | 55 年  | 60 年  |
| 一般世帯総数              | 505 295 | 587 018 | 690 887 | 756 629 | 100.0   | 100.1 | 100.0 | 100.0 |
| うち65歳以上<br>高齢者のいる世帯 | 134 337 | 153 466 | 180 812 | 207 781 | 26.6    | 26.1  | 26.2  | 27.5  |

図一四 一般世帯に占める65歳以上の高齢者のいる世帯の割合

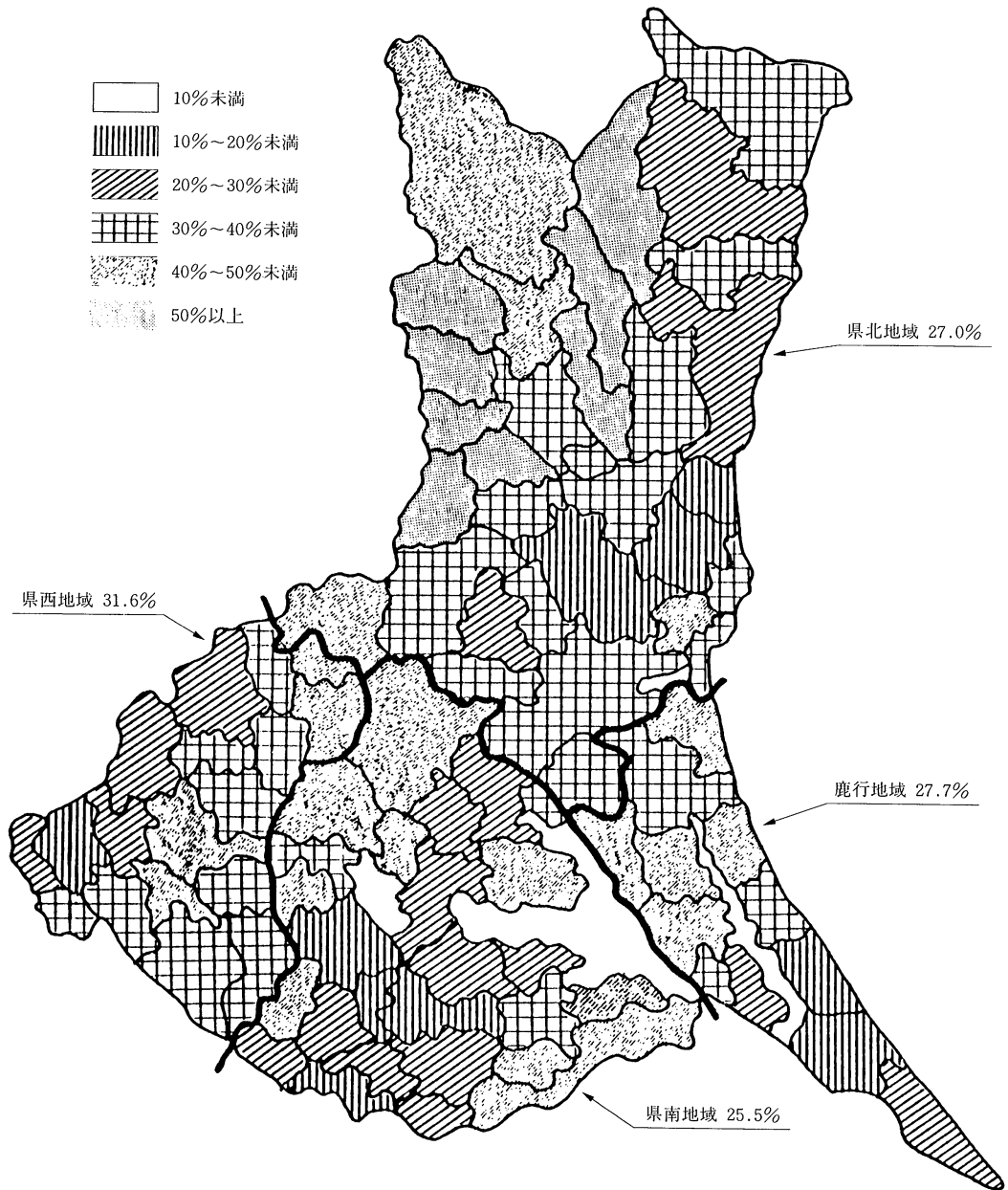



65歳以上の高齢者のいる世帯の核家族化が進行  
65歳以上親族のいる一般世帯の内訳を家族類型別にみると、その他の親族世帯の割合が縮小しているのに対し、核家族世帯の割合は拡大している。これは、一般世帯に占める核家族世帯の割合(表-13参照)が縮小しているのとは対照的であり、65歳以上親族のいる一般世帯の核家族化が急速に進行し

ていることがうかがえる。特にその中でも「夫婦のみの世帯」が大きく伸びており、高齢者夫婦のみの家族形態が増加していることを示している。

65歳以上の高齢者1人世帯が急増

65歳以上の親族のいる一般世帯のうち、1人世帯についてみると、昭和50年には8,196世帯(一般世帯総数に占める割合1.4%)であったが、昭和60

表-19 65歳以上の親族のいる一般世帯の家族類型 — (昭和50年~60年) —

| 世帯の家族類型  | 一般世帯数   |         |         | 割合 (%) |       |       | 増減率 (%)   |         |
|----------|---------|---------|---------|--------|-------|-------|-----------|---------|
|          | 昭和50年   | 55年     | 60年     | 昭和50年  | 55年   | 60年   | 昭和50年~55年 | 55年~60年 |
| 総数       | 153 466 | 180 412 | 207 514 | 100.0  | 100.0 | 100.0 | 17.6      | 15.0    |
| 親族世帯     | 145 174 | 168 972 | 191 565 | 94.6   | 93.6  | 92.3  | 16.4      | 13.4    |
| 核家族世帯    | 26 935  | 37 021  | 48 583  | 17.6   | 20.5  | 23.4  | 37.5      | 31.2    |
| 夫婦のみの世帯  | 12 823  | 18 669  | 24 910  | 8.4    | 10.4  | 12.0  | 45.6      | 33.4    |
| 夫婦と子供    | 8 696   | 10 893  | 13 230  | 5.7    | 6.0   | 6.4   | 25.3      | 21.5    |
| 片親と子供    | 5 416   | 7 459   | 10 443  | 3.5    | 4.1   | 5.0   | 37.7      | 40.0    |
| その他の親族世帯 | 118 239 | 131 951 | 142 982 | 77.0   | 73.1  | 68.9  | 11.6      | 8.4     |
| 非親族世帯    | 96      | 140     | 117     | 0.1    | 0.1   | 0.1   | 45.8      | △16.4   |
| 1人世帯     | 8 196   | 11 300  | 15 832  | 5.3    | 6.3   | 7.6   | 37.9      | 40.1    |

表-20 地域別65歳以上高齢者夫婦及び単身者世帯数 — 茨城県・地域(昭和60年) —

| 地域   | 一般世帯    | 65歳以上の<br>高齢者夫婦<br>世帯数 <sup>1)</sup> | 割合 (%) | 65歳以上の<br>単身者世帯数 | 割合 (%) |
|------|---------|--------------------------------------|--------|------------------|--------|
| 茨城県  | 756 629 | 14 381                               | 1.9    | 15 945           | 2.1    |
| 県北地域 | 330 171 | 8 398                                | 2.5    | 8 771            | 2.7    |
| 鹿行地域 | 66 148  | 752                                  | 1.1    | 1 142            | 1.7    |
| 県南地域 | 223 152 | 3 377                                | 1.5    | 3 618            | 1.6    |
| 県西地域 | 137 158 | 1 854                                | 1.4    | 2 414            | 1.8    |

1) 65歳以上高齢者夫婦世帯数は夫婦とも65歳以上の世帯数である。

年には15,945世帯(同2.0%)と10年間に2倍に増加したことがわかる。これを男女の割合で見ると、男の1人世帯が3,404世帯(21.3%)、女の1人世帯が12,541世帯(78.7%)で、女の1人世帯が約8割を占めていることがわかる。(表-19)

表-20は、どちらも65歳以上から成る夫婦だけの世帯(以下「夫婦世帯」と65歳以上の単身者世帯(以下「単身者世帯」)についてみたものであるが、世帯数がほぼ同じであることがわかる。これを地域別の割合で見ると、県北地域がともに県平均を

上回る高い数値を示しているほかは、他の3地域とも同じような割合である。

これを市町村別にみると、「夫婦世帯」の割合の最も高いのが水府村の5.0%(98世帯)で、逆に最も低いのが桜村の0.4%(61世帯)であり、「単身者世帯」では割合の最も高いのが御前山村の6.2%(85世帯)で、逆に最も低いのが桜村の0.5%(72世帯)となっている。(表-21, 22)

(統計課・人口労働グループ)

表-21 65歳以上の単身者世帯数の割合の高い(低い)市町村(昭和60年)

| 順位 | 上位5団体 |       |             |       | 下位5団体 |        |             |       |
|----|-------|-------|-------------|-------|-------|--------|-------------|-------|
|    | 市町村名  | 一般世帯数 | 65歳以上単身者世帯数 | 割合(%) | 市町村名  | 一般世帯数  | 65歳以上単身者世帯数 | 割合(%) |
| 1  | 御前山村  | 1 378 | 85          | 6.2   | 桜 村   | 14 910 | 72          | 0.5   |
| 2  | 緒川村   | 1 407 | 84          | 6.0   | 荃崎町   | 5 790  | 36          | 0.6   |
| 3  | 山方町   | 2 516 | 145         | 5.8   | 谷田部町  | 12 229 | 79          | 0.6   |
| 4  | 桂 村   | 1 811 | 98          | 5.4   | 総和町   | 11 145 | 74          | 0.7   |
| 5  | 水府村   | 1 966 | 94          | 4.8   | 三和町   | 7 518  | 65          | 0.9   |

表-22 65歳以上の高齢者夫婦世帯数の割合の高い(低い)市町村(昭和60年)

| 順位 | 上位5団体 |       |                |       | 下位5団体 |        |                |       |
|----|-------|-------|----------------|-------|-------|--------|----------------|-------|
|    | 市町村名  | 一般世帯数 | 65歳以上の高齢者夫婦世帯数 | 割合(%) | 市町村名  | 一般世帯数  | 65歳以上の高齢者夫婦世帯数 | 割合(%) |
| 1  | 水府村   | 1 966 | 98             | 5.0   | 桜 村   | 14 910 | 61             | 0.4   |
| 2  | 御前山村  | 1 378 | 66             | 4.8   | 東 村   | 2 865  | 18             | 0.6   |
| 3  | 山方町   | 2 516 | 112            | 4.5   | 総和町   | 11 146 | 71             | 0.6   |
| 4  | 金砂郷村  | 2 756 | 117            | 4.2   | 谷田部町  | 12 229 | 80             | 0.7   |
| 5  | 桂 村   | 1 811 | 76             | 4.2   | 鹿島町   | 12 824 | 91             | 0.7   |

# 主 要 経

## 茨 城 県

| 年 月   | 世 帯 と 人 口 |           |            | 金融機関預貸金<br>(増 減)  |       | 手 形 交 換 高<br>(8手形交換所分) |           | 百貨店<br>売上高<br>(主要4店) | 鉱 工 業<br>生産指数<br>(鉱工業総合<br>季調済指数) |
|-------|-----------|-----------|------------|-------------------|-------|------------------------|-----------|----------------------|-----------------------------------|
|       | 世 帯       | 人 口       | 人 口<br>増加率 | 実質預金              | 貸 出 金 | 枚 数                    | 金 額       |                      |                                   |
|       | 世帯        | 人         | %          | 億                 | 円     | 千枚                     | 百万円       | 百万円                  | 昭55年=100                          |
| 昭和58年 | 737 273   | 2 665 239 | 12.47      | 3 797             | 2 147 | 2 359                  | 2 349 467 | 43 349               | 105.1                             |
| 59    | 748 952   | 2 690 696 | 9.55       | 4 773             | 2 559 | 2 335                  | 2 540 251 | 44 090               | 114.4                             |
| 60    | 758 085   | 2 725 005 | 12.75      | 4 445             | 2 206 | 2 288                  | 2 626 864 | 57 710               | 110.8                             |
| 60.12 | 759 663   | 2 728 907 | 0.63       | 3 006             | 1 261 | 220                    | 242 286   | 7 159                | 109.1                             |
| 61. 1 | 759 993   | 2 730 630 | 0.59       | △2 635            | △ 701 | 168                    | 228 700   | 5 790                | 120.4                             |
| 2     | 760 642   | 2 732 231 | 0.14       | △ 109             | 301   | 179                    | 196 015   | 4 810                | 113.4                             |
| 3     | 760 738   | 2 732 604 | △ 1.55     | 2 725             | 731   | 191                    | 217 353   | 4 614                | 111.9                             |
| 4     | 759 126   | 2 728 357 | 2.46       | △2 272            | △ 710 | 187                    | 258 307   | 5 450                | 110.8                             |
| 5     | 765 368   | 2 735 078 | 0.89       | 343               | △ 402 | 194                    | 215 443   | 4 941                | 115.6                             |
| 6     | 767 050   | 2 737 520 | 0.66       | 1 116             | 385   | 183                    | 210 938   | 4 925                | 114.1                             |
| 7     | 767 953   | 2 739 332 | 0.79       | 145               | 325   | 200                    | 227 310   | 6 231                | 113.4                             |
| 8     | 768 613   | 2 741 496 | 1.05       | 23                | 270   | 165                    | 176 025   | 4 563                | 113.2                             |
| 9     | 769 302   | 2 744 372 | 0.71       | 3 041             | 1 331 | 197                    | 221 737   | 4 471                | 114.3                             |
| 10    | 769 838   | 2 746 310 | 0.85       | △2 664            | △ 551 | 186                    | 238 070   | 5 322                | r 114.9                           |
| 11    | 770 732   | 2 748 649 | 0.56       | 923               | 408   | 159                    | 171 187   | 5 272                | 113.2                             |
| 12    | 771 342   | 2 750 198 | ...        | p 3 275           | p 957 | 238                    | 257 519   | 7 508                | ...                               |
| 資 料   | 県 統 計 課   |           |            | 日 本 銀 行 水 戸 事 務 所 |       |                        |           | 水戸財務部                |                                   |

## 全 国

| 年 月   | 人 口       |            | 銀行券<br>発行高        | 全国銀行勘定    |           | 手 形 交 換 高 |            | 百貨店<br>売上高 | 鉱 工 業<br>生産指数<br>(鉱工業総合<br>季調済指数) |
|-------|-----------|------------|-------------------|-----------|-----------|-----------|------------|------------|-----------------------------------|
|       | 人 口       | 人 口<br>増加率 |                   | 実質預金      | 貸 出 金     | 枚 数       | 金 額        |            |                                   |
|       | 千人        | %          | 億                 | 円 (年月末)   | 千枚        | 億円        | 億円         | 昭55年=100   |                                   |
| 昭和58年 | 119 483   | 6.66       | 224 660           | 1 827 976 | 1 863 463 | 418 373   | 19 139 584 | 63 664     | 104.9                             |
| 59    | 120 235   | 6.29       | 244 559           | 1 976 236 | 2 104 790 | 415 385   | 22 446 253 | 65 866     | 116.5                             |
| 60    | 121 049   | 6.04       | 254 743           | 2 174 055 | 2 371 700 | 413 305   | 26 930 337 | 68 321     | 121.9                             |
| 60.11 | 121 113   | 0.47       | 208 449           | 2 123 181 | 2 299 072 | 33 380    | 2 314 591  | 5 680      | 121.4                             |
| 12    | 121 171   | △ 0.37     | 254 743           | 2 174 055 | 2 371 700 | 40 755    | 2 604 807  | 10 280     | 121.6                             |
| 61. 1 | 121 126   | 1.02       | 211 884           | 2 116 586 | 2 367 932 | 34 919    | 2 140 477  | 5 043      | 121.8                             |
| 2     | 121 249   | △ 0.10     | 214 939           | 2 141 086 | 2 387 656 | 31 574    | 2 242 067  | 4 520      | 122.0                             |
| 3     | 121 237   | 0.66       | 222 705           | 2 219 717 | 2 424 765 | 33 965    | 2 605 690  | 6 014      | 121.7                             |
| 4     | 121 317   | 0.32       | 223 739           | 2 174 230 | 2 409 164 | 33 410    | 2 610 808  | 5 521      | 121.7                             |
| 5     | 121 356   | 0.69       | 211 624           | 2 211 179 | 2 409 188 | 34 708    | 2 199 300  | 5 385      | 122.1                             |
| 6     | 121 440   | 0.43       | 235 771           | 2 242 891 | 2 455 088 | 32 654    | 2 308 738  | 5 357      | 122.5                             |
| 7     | 121 492   | △ 0.11     | 223 238           | 2 246 954 | 2 482 917 | 37 103    | 2 346 713  | 7 399      | 122.3                             |
| 8     | 121 478   | ...        | 222 380           | 2 271 358 | 2 517 268 | 29 879    | 2 184 059  | 4 771      | 119.0                             |
| 9     | p 121 610 | ...        | 221 148           | 2 302 429 | 2 550 599 | 35 070    | 2 636 293  | 4 973      | 123.1                             |
| 10    | p 121 680 | ...        | 219 393           | 2 261 881 | 2 554 948 | 33 381    | 2 456 737  | 5 948      | 120.7                             |
| 11    | p 121 740 | ...        | 225 639           | 2 323 913 | 2 604 470 | 28 882    | 2 139 772  | 6 041      | 118.6                             |
| 資 料   | 総務庁統計局    |            | 日 本 銀 行 調 査 統 計 局 |           |           |           | 日本百貨店協会    | 通 産 省      |                                   |

(注) ※は年度数値。世帯と人口の各年の数値は10月1日現在、人口増加率は10月1日～翌年9月30日。  
 全国の産業用大口電力消費量は9電力会社の計。  
 茨城県の実質預金は、昭和59年7月以降統計方法が変更された。  
 全国の人口は、1月号から昭和60年国勢調査集計結果を基準に修正した。

# 経済指標

## 茨城県

| 調査産業<br>平均賃金 | 賃金指数  | 雇用指数  | 有効<br>求人倍率 | 消費者<br>物価指数<br>(水戸市) | 家計消費支出<br>(水戸市<br>勤労者) | 産業用<br>電力消費量<br>(50KW以上) | 建築着工     |       | 年月    |     |
|--------------|-------|-------|------------|----------------------|------------------------|--------------------------|----------|-------|-------|-----|
|              |       |       |            |                      |                        |                          | サービス業を含む | 工事費額  |       | 床面積 |
|              |       |       |            |                      |                        |                          |          |       |       |     |
| 276 654      | 92.6  | 98.1  | ※0.89      | 95.4                 | 297 569                | ※7 000 781               | 533 199  | 4 929 | 昭和58年 |     |
| 289 691      | 96.9  | 99.4  | ※1.02      | 97.5                 | 290 985                | ※7 410 786               | 604 497  | 5 682 | 59    |     |
| 300 854      | 100.0 | 100.0 | ※0.98      | 100.0                | 296 815                | ※7 647 484               | 528 928  | 5 057 | 60    |     |
| 674 881      | 224.0 | 100.9 | 1.01       | 100.2                | 523 185                | 646 818                  | 52 561   | 452   | 60.12 |     |
| 231 751      | 76.9  | 100.3 | 0.98       | 100.5                | 370 731                | 609 351                  | 34 359   | 337   | 61.1  |     |
| 233 573      | 77.5  | 100.2 | 0.94       | 100.0                | 299 855                | 642 187                  | 42 263   | 395   | 2     |     |
| 258 970      | 86.0  | 100.1 | 0.89       | 100.5                | 410 528                | 639 683                  | 44 566   | 428   | 3     |     |
| 236 667      | 78.6  | 102.8 | 0.82       | 100.9                | 319 625                | 635 242                  | 42 641   | 402   | 4     |     |
| 235 915      | 78.3  | 103.0 | 0.70       | 101.0                | 278 307                | 656 159                  | 38 813   | 400   | 5     |     |
| 479 798      | 159.3 | 103.2 | 0.67       | 100.3                | 308 689                | 641 283                  | 55 074   | 478   | 6     |     |
| 360 158      | 119.5 | 102.9 | 0.69       | 99.6                 | 339 935                | 653 919                  | 52 471   | 476   | 7     |     |
| 243 090      | 80.7  | 102.4 | 0.79       | 99.3                 | 337 806                | 621 251                  | 39 875   | 385   | 8     |     |
| 234 947      | 78.0  | 102.3 | 0.84       | 100.4                | 299 572                | 652 871                  | 55 017   | 506   | 9     |     |
| 231 486      | 76.8  | 102.0 | 0.86       | 100.8                | 322 490                | 649 466                  | 64 320   | 531   | 10    |     |
| 239 184      | 79.4  | 102.1 | 0.85       | 100.4                | ...                    | 657 447                  | 51 419   | 495   | 11    |     |
| ...          | ...   | ...   | 0.86       | 100.1                | ...                    | 661 857                  | p 53 484 | p 493 | 12    |     |
| 県 統 計 課      |       |       | 県職業<br>安定課 | 県 統 計 課              | 東京電力<br>茨城支店           | 県建築指導課                   | 資料       |       |       |     |

## 全 国

| 調査産業<br>平均賃金 | 賃金指数   | 雇用指数  | 有効<br>求人倍率 | 消費者<br>物価指数 | 家計消費<br>支出<br>(勤労者) | 産業用大口<br>電力消費量 | 建築着工     |         | 年月    |     |
|--------------|--------|-------|------------|-------------|---------------------|----------------|----------|---------|-------|-----|
|              |        |       |            |             |                     |                | サービス業を含む | 工事費額    |       | 床面積 |
|              |        |       |            |             |                     |                |          |         |       |     |
| 297 269      | 92.5   | 98.1  | 0.60       | 95.9        | 272 199             | ※192 106       | 216 649  | 189 281 | 昭和58年 |     |
| 310 463      | 96.5   | 98.9  | 0.65       | 98.0        | 282 716             | ※200 485       | 222 425  | 196 138 | 59    |     |
| 317 091      | 100.0  | 100.0 | 0.68       | 100.0       | 289 489             | ※203 510       | 232 230  | 199 560 | 60    |     |
| 250 103      | 79.2   | 100.3 | 0.67       | 100.2       | 266 648             | 16 852         | 19 068   | 16 281  | 60.11 |     |
| 704 568      | 223.1  | 99.9  | 0.67       | 100.3       | 412 003             | 16 863         | 19 561   | 16 170  | 12    |     |
| 257 153      | 81.4   | 99.4  | 0.67       | 100.8       | 272 683             | 16 423         | 15 552   | 12 632  | 61.1  |     |
| 244 244      | 77.3   | 99.0  | 0.65       | 100.6       | 252 102             | 16 184         | 16 927   | 14 287  | 2     |     |
| 271 242      | 85.9   | 98.8  | 0.64       | 100.5       | 313 358             | 16 995         | 19 879   | 16 574  | 3     |     |
| 252 069      | 79.8   | 101.4 | 0.63       | 100.8       | 295 473             | 16 319         | 22 590   | 18 647  | 4     |     |
| 248 233      | 78.6   | 101.4 | 0.62       | 101.1       | 276 162             | 16 061         | 20 196   | 16 805  | 5     |     |
| 448 477      | 142.0  | 101.3 | 0.60       | 100.5       | 279 933             | 16 680         | 24 374   | 20 079  | 6     |     |
| 440 692      | 139.5  | 101.1 | 0.61       | 100.2       | 314 644             | 16 885         | 23 741   | 19 597  | 7     |     |
| 279 079      | 38.4   | 100.7 | 0.61       | 99.9        | 290 081             | 15 796         | 22 095   | 18 106  | 8     |     |
| 248 992      | 78.8   | 100.4 | 0.61       | 100.4       | 264 507             | 16 528         | 22 382   | 18 532  | 9     |     |
| 249 129      | 78.9   | 100.1 | 0.61       | 100.5       | 284 103             | 16 462         | 22 653   | 18 413  | 10    |     |
| p 260 679    | p 82.5 | 100.2 | 0.61       | 100.0       | ...                 | 15 888         | 21 454   | 17 062  | 11    |     |
| 労 働 省        |        |       | 総務庁統計局     | 通産省         | 建設省                 | 資料             |          |         |       |     |

(注) 消費者物価指数は帰属家賃を除く総合指数である。

# 1. 世帯,人口および人口移動

(単位：世帯,人)

| 年月日      | 世帯数     | 人 口       |           |           | 対前年(月)<br>増減数 | 人 口 移 動 |        |         |         |
|----------|---------|-----------|-----------|-----------|---------------|---------|--------|---------|---------|
|          |         | 総 数       | 男         | 女         |               | 自 然 動 態 |        | 社 会 動 態 |         |
|          |         |           |           |           |               | 出 生     | 死 亡    | 転 入     | 転 出     |
| 58.10.1  | 737 273 | 2 665 239 | 1 327 120 | 1 338 119 | 31 179        | 35 462  | 17 197 | 126 338 | 113 424 |
| 59.10.1  | 748 952 | 2 690 696 | 1 339 616 | 1 351 080 | 25 874        | 35 403  | 17 474 | 122 756 | 114 811 |
| 60.10.1  | 758 085 | 2 725 005 | 1 357 963 | 1 367 042 | 24 109        | 33 617  | 17 242 | 123 677 | 115 943 |
| 60.12.1  | 759 663 | 2 728 907 | 1 359 834 | 1 369 073 | 1 814         | 2 677   | 1 365  | 7 912   | 7 410   |
| 61. 1. 1 | 759 993 | 2 730 630 | 1 360 520 | 1 370 110 | 1 723         | 2 846   | 1 733  | 8 102   | 7 492   |
| 2. 1     | 760 642 | 2 732 231 | 1 361 391 | 1 370 840 | 1 601         | 2 738   | 1 812  | 6 911   | 6 236   |
| 3. 1     | 760 738 | 2 732 604 | 1 361 502 | 1 371 102 | 373           | 2 495   | 1 564  | 7 408   | 7 966   |
| 4. 1     | 759 126 | 2 728 357 | 1 358 824 | 1 369 533 | △4 247        | 2 804   | 1 526  | 19 816  | 25 341  |
| 5. 1     | 765 368 | 2 735 078 | 1 362 906 | 1 372 172 | 6 721         | 2 578   | 1 433  | 21 505  | 15 929  |
| 6. 1     | 767 050 | 2 737 520 | 1 364 266 | 1 373 254 | 2 442         | 2 745   | 1 451  | 9 051   | 7 903   |
| 7. 1     | 767 953 | 2 739 332 | 1 365 249 | 1 374 083 | 1 812         | 2 567   | 1 351  | 7 496   | 6 900   |
| 8. 1     | 768 613 | 2 741 496 | 1 366 403 | 1 375 093 | 2 164         | 2 929   | 1 339  | 8 171   | 7 597   |
| 9. 1     | 769 302 | 2 744 372 | 1 367 910 | 1 376 462 | 2 876         | 2 705   | 1 256  | 8 894   | 7 467   |
| 10. 1    | 769 838 | 2 746 310 | 1 368 820 | 1 377 490 | 1 938         | 2 803   | 1 225  | 7 250   | 6 890   |
| 11. 1    | 770 732 | 2 748 649 | 1 370 130 | 1 378 519 | 2 339         | 2 822   | 1 336  | 8 347   | 7 494   |
| 12. 1    | 771 342 | 2 750 198 | 1 370 819 | 1 379 379 | 1 549         | 2 590   | 1 432  | 7 214   | 6 823   |

(注) 人口移動のうち、年別人口移動については各年の年間数値を、月別人口移動については前月の月間数値を示す。  
人口移動については各市町村から住民基本台帳に基づき報告されたものである。

資料：県統計課

# 2. 市町村別人口と世帯

(単位：人,世帯)

| 市町村  | 昭和60年<br>10月1日<br>人口総数 | 61 年 12 月 1 日 |            |         | 市町村   | 昭和60年<br>10月1日<br>人口総数 | 61 年 12 月 1 日 |            |        |
|------|------------------------|---------------|------------|---------|-------|------------------------|---------------|------------|--------|
|      |                        | 人口総数          | 対前月<br>増減数 | 世帯数     |       |                        | 人口総数          | 対前月<br>増減数 | 世帯数    |
| 総 数  | 2 725 005              | 2 750 198     | 1 549      | 771 342 | 那珂湊市  | 33 011                 | 32 773        | △ 18       | 9 029  |
| 市 部  | 1 362 945              | 1 372 101     | 792        | 409 986 | 下妻市   | 32 642                 | 32 749        | 21         | 8 263  |
| 郡 部  | 1 362 060              | 1 378 097     | 757        | 361 356 | 水海道市  | 41 715                 | 41 805        | 49         | 10 349 |
| 水戸市  | 228 985                | 231 166       | 175        | 77 845  | 常陸太田市 | 36 628                 | 37 068        | 20         | 10 258 |
| 日立市  | 206 074                | 205 677       | △ 2        | 66 328  | 勝田市   | 102 763                | 104 528       | 141        | 32 200 |
| 土浦市  | 120 175                | 120 973       | 80         | 37 465  | 高萩市   | 33 968                 | 34 410        | 43         | 10 309 |
| 古河市  | 57 541                 | 57 521        | 18         | 16 941  | 北茨城市  | 51 035                 | 51 160        | 11         | 14 645 |
| 石岡市  | 49 059                 | 49 254        | 5          | 14 046  | 笠間市   | 31 540                 | 31 457        | △ 29       | 8 396  |
| 下館市  | 63 958                 | 64 381        | 21         | 17 608  | 取手市   | 78 608                 | 78 957        | 81         | 23 618 |
| 結城市  | 52 283                 | 52 521        | 6          | 13 560  | 岩井市   | 42 177                 | 42 381        | 24         | 10 183 |
| 竜ヶ崎市 | 48 857                 | 49 787        | 25         | 14 007  | 牛久市   | 51 926                 | 53 533        | 121        | 14 936 |

(注) 昭和61年6月1日より稲敷郡牛久町が市制施行した。

| 市町村  | 昭和60年<br>10月1日<br>人口総数 | 61年12月1日 |            |        | 市町村  | 昭和60年<br>10月1日<br>人口総数 | 61年12月1日 |            |        |
|------|------------------------|----------|------------|--------|------|------------------------|----------|------------|--------|
|      |                        | 人口総数     | 対前月<br>増減数 | 世帯数    |      |                        | 人口総数     | 対前月<br>増減数 | 世帯数    |
| 東茨城郡 | 142 868                | 143 644  | —          | 36 958 | 稲敷郡  | 130 147                | 131 777  | 20         | 33 535 |
| 常澄村  | 10 082                 | 10 124   | △ 3        | 2 326  | 江戸崎町 | 13 668                 | 13 801   | △ 10       | 3 546  |
| 茨城町  | 35 158                 | 35 481   | —          | 8 958  | 美浦村  | 14 162                 | 14 254   | △ 10       | 3 872  |
| 小川町  | 18 324                 | 18 292   | 1          | 4 424  | 阿見町  | 37 670                 | 38 523   | 21         | 10 844 |
| 美野里町 | 20 801                 | 21 091   | 30         | 5 468  | 荃崎町  | 22 577                 | 23 128   | 16         | 5 971  |
| 内原町  | 14 677                 | 14 798   | △ 8        | 3 558  | 新利根村 | 8 998                  | 9 022    | △ 2        | 2 035  |
| 常北町  | 10 876                 | 10 951   | 5          | 2 941  | 河内村  | 11 284                 | 11 206   | △ 4        | 2 601  |
| 桂村   | 6 766                  | 6 735    | △ 7        | 1 820  | 桜川村  | 8 194                  | 8 199    | —          | 1 794  |
| 御前山村 | 5 137                  | 5 133    | △ 6        | 1 379  | 東村   | 13 594                 | 13 644   | 9          | 2 872  |
| 大洗町  | 21 047                 | 21 039   | △ 12       | 6 084  | 新治郡  | 128 252                | 130 140  | 68         | 36 856 |
| 西茨城郡 | 70 312                 | 70 984   | 43         | 18 184 | 出島村  | 18 398                 | 18 484   | 3          | 4 361  |
| 友部町  | 28 513                 | 28 986   | 35         | 7 778  | 玉里村  | 7 395                  | 7 582    | 2          | 1 871  |
| 岩間町  | 15 910                 | 16 051   | △ 3        | 4 128  | 八郷町  | 29 155                 | 29 181   | △ 4        | 6 510  |
| 七会村  | 2 795                  | 2 791    | 8          | 675    | 千代田村 | 22 908                 | 23 262   | 36         | 6 796  |
| 岩瀬町  | 23 094                 | 23 156   | 3          | 5 603  | 新治村  | 9 061                  | 9 085    | 7          | 2 139  |
| 那珂郡  | 123 542                | 124 679  | 110        | 34 751 | 桜村   | 41 335                 | 42 546   | 24         | 15 179 |
| 東海村  | 31 065                 | 31 292   | 39         | 9 258  | 筑波郡  | 122 938                | 125 707  | 73         | 34 557 |
| 那珂町  | 40 236                 | 40 848   | 57         | 11 028 | 谷田部町 | 37 387                 | 39 423   | 86         | 13 185 |
| 瓜連町  | 7 152                  | 7 482    | 2          | 1 968  | 伊奈町  | 25 280                 | 25 472   | △ 24       | 6 492  |
| 大宮町  | 25 193                 | 25 201   | 22         | 7 045  | 谷和原村 | 11 496                 | 11 627   | 2          | 2 635  |
| 山方町  | 9 116                  | 9 109    | △ 12       | 2 567  | 豊里町  | 12 365                 | 12 501   | 12         | 2 933  |
| 美和村  | 5 567                  | 5 531    | 6          | 1 409  | 筑波町  | 22 860                 | 22 903   | △ 17       | 5 538  |
| 緒川村  | 5 213                  | 5 216    | △ 4        | 1 476  | 大穂町  | 13 550                 | 13 781   | 14         | 3 774  |
| 久慈郡  | 50 875                 | 50 621   | 19         | 13 713 | 真壁郡  | 79 620                 | 79 968   | 33         | 18 895 |
| 金砂郷村 | 10 448                 | 10 448   | △ 4        | 2 772  | 関城町  | 16 259                 | 16 354   | 24         | 3 785  |
| 水府村  | 7 329                  | 7 269    | 15         | 1 966  | 明野町  | 17 968                 | 18 037   | △ 3        | 4 302  |
| 里美村  | 4 868                  | 4 869    | 1          | 1 299  | 真壁町  | 21 007                 | 21 064   | 8          | 5 092  |
| 大子町  | 28 230                 | 28 035   | 7          | 7 676  | 大和村  | 7 665                  | 7 713    | 1          | 1 710  |
| 多賀郡  | 12 037                 | 12 245   | 12         | 3 415  | 協和町  | 16 721                 | 16 800   | 3          | 4 006  |
| 十王町  | 12 037                 | 12 245   | 12         | 3 415  | 結城郡  | 54 425                 | 54 730   | 32         | 12 506 |
| 鹿島郡  | 177 513                | 179 915  | 186        | 49 326 | 八千代町 | 24 029                 | 24 102   | 6          | 5 219  |
| 旭村   | 10 946                 | 11 024   | 11         | 2 424  | 千代川村 | 8 864                  | 8 902    | 10         | 2 047  |
| 鉢田町  | 28 064                 | 28 155   | 35         | 6 997  | 石下町  | 21 532                 | 21 726   | 16         | 5 240  |
| 大洋村  | 10 046                 | 10 188   | 8          | 2 395  | 猿島郡  | 122 661                | 124 500  | 113        | 30 901 |
| 大野村  | 13 322                 | 13 418   | 7          | 3 292  | 総和町  | 41 192                 | 42 085   | 87         | 11 492 |
| 鹿島町  | 42 602                 | 43 249   | 18         | 13 035 | 五霞村  | 8 593                  | 8 610    | △ 3        | 2 025  |
| 神栖町  | 36 403                 | 37 435   | 74         | 11 216 | 三和町  | 31 109                 | 31 991   | 53         | 7 823  |
| 波崎町  | 36 130                 | 36 446   | 33         | 9 967  | 猿島町  | 15 470                 | 15 442   | △ 17       | 3 167  |
| 行方郡  | 73 495                 | 73 713   | △ 2        | 17 989 | 境町   | 26 297                 | 26 372   | △ 7        | 6 394  |
| 麻生町  | 18 120                 | 18 150   | 3          | 4 148  | 北相馬郡 | 73 375                 | 75 474   | 50         | 19 770 |
| 牛堀町  | 6 818                  | 6 705    | △ 14       | 1 659  | 守谷町  | 23 856                 | 25 260   | 64         | 6 588  |
| 潮来町  | 23 603                 | 23 849   | 19         | 6 422  | 藤代町  | 29 757                 | 30 251   | △ 14       | 8 192  |
| 北浦村  | 11 141                 | 11 137   | △ 8        | 2 439  | 利根町  | 19 762                 | 19 963   | —          | 4 990  |
| 玉造町  | 13 813                 | 13 872   | △ 2        | 3 321  |      |                        |          |            |        |

(注) 世帯数、人口、人口移動とも外国人を含む。  
昭和60年10月1日人口総数は現在の行政区分による。

資料：県統計課

### 3. 産業別賃金指数

(昭和60年=100)

| 年 月   | 調査産業計    |          | 建設業   | 製造業   | 電気・ガス・水道業 | 運輸通信業 | 卸売業<br>小売業 | 金融<br>保険業 | サービス業 |
|-------|----------|----------|-------|-------|-----------|-------|------------|-----------|-------|
|       | サービス業を含む | サービス業を除く |       |       |           |       |            |           |       |
| 昭和58年 | 92.6     | 93.5     | 95.5  | 92.1  | 88.5      | 95.7  | 88.2       | 115.3     | 89.7  |
| 59    | 96.9     | 97.7     | 100.0 | 97.0  | 91.7      | 99.8  | 90.6       | 114.7     | 94.4  |
| 60    | 100.0    | 100.0    | 100.0 | 100.0 | 100.0     | 100.0 | 100.0      | 100.0     | 100.0 |
| 60.11 | 78.2     | 79.9     | 83.6  | 81.4  | 72.2      | 78.0  | 80.3       | 67.7      | 72.0  |
| 12    | 224.0    | 219.4    | 193.2 | 218.9 | 244.3     | 213.3 | 221.3      | 238.4     | 237.8 |
| 61. 1 | 76.9     | 77.0     | 85.2  | 74.9  | 73.7      | 82.8  | 86.0       | 70.7      | 76.4  |
| 2     | 77.5     | 78.0     | 82.5  | 77.9  | 74.5      | 81.8  | 78.6       | 68.9      | 75.8  |
| 3     | 86.0     | 80.3     | 83.0  | 77.5  | 85.3      | 95.6  | 81.1       | 77.1      | 103.9 |
| 4     | 78.6     | 79.3     | 81.9  | 78.6  | 74.9      | 82.6  | 84.1       | 74.0      | 75.8  |
| 5     | 78.3     | 78.9     | 82.2  | 80.3  | 78.9      | 77.8  | 79.1       | 66.0      | 76.1  |
| 6     | 159.3    | 153.5    | 110.2 | 155.1 | 229.4     | 141.9 | 116.8      | 209.3     | 176.9 |
| 7     | 119.5    | 129.9    | 147.4 | 135.9 | 75.7      | 132.4 | 132.8      | 72.1      | 85.8  |
| 8     | 80.7     | 80.9     | 96.3  | 81.2  | 78.2      | 81.0  | 76.1       | 74.5      | 79.7  |
| 9     | 78.0     | 78.7     | 83.7  | 79.6  | 77.9      | 80.5  | 73.3       | 71.7      | 75.2  |
| 10    | 76.8     | 77.6     | 86.0  | 77.8  | 76.0      | 81.1  | 73.5       | 71.8      | 73.8  |
| 11    | 79.4     | 79.9     | 85.3  | 81.3  | 76.7      | 80.9  | 77.6       | 66.7      | 77.1  |

(注) (1) 規模30人以上の事業所。(2) 名目賃金指数。

資料：県統計課

### 4. 産業別雇用指数

(昭和60年=100)

| 年 月   | 調査産業計    |          | 建設業   | 製造業   | 電気・ガス・水道業 | 運輸通信業 | 卸売業<br>小売業 | 金融<br>保険業 | サービス業 |
|-------|----------|----------|-------|-------|-----------|-------|------------|-----------|-------|
|       | サービス業を含む | サービス業を除く |       |       |           |       |            |           |       |
| 昭和58年 | 98.1     | 98.3     | 96.0  | 96.9  | 103.7     | 106.0 | 103.3      | 92.9      | 97.8  |
| 59    | 99.4     | 99.4     | 95.9  | 99.1  | 100.8     | 104.4 | 101.2      | 93.2      | 99.2  |
| 60    | 100.0    | 100.0    | 100.0 | 100.0 | 100.0     | 100.0 | 100.0      | 100.0     | 100.0 |
| 60.11 | 100.8    | 100.6    | 100.8 | 100.6 | 101.4     | 99.2  | 98.8       | 104.4     | 102.3 |
| 12    | 100.9    | 100.6    | 102.0 | 100.7 | 101.3     | 99.3  | 99.0       | 103.1     | 102.2 |
| 61. 1 | 100.3    | 99.9     | 103.4 | 100.2 | 100.8     | 97.7  | 97.8       | 102.3     | 101.9 |
| 2     | 100.2    | 99.8     | 102.9 | 100.3 | 99.8      | 97.5  | 97.5       | 100.6     | 101.7 |
| 3     | 100.1    | 99.7     | 103.2 | 99.8  | 99.4      | 97.0  | 98.6       | 101.4     | 101.6 |
| 4     | 102.8    | 102.7    | 102.7 | 102.9 | 104.0     | 97.7  | 103.2      | 106.0     | 103.8 |
| 5     | 103.0    | 102.7    | 100.9 | 103.3 | 102.4     | 97.2  | 102.7      | 107.1     | 104.3 |
| 6     | 103.2    | 102.7    | 102.5 | 102.9 | 103.9     | 97.3  | 103.6      | 106.3     | 105.1 |
| 7     | 102.9    | 102.3    | 104.6 | 102.4 | 102.7     | 97.9  | 103.2      | 104.2     | 105.4 |
| 8     | 102.4    | 101.6    | 103.4 | 101.7 | 101.9     | 98.3  | 102.1      | 103.1     | 105.3 |
| 9     | 102.3    | 101.4    | 101.9 | 101.6 | 104.5     | 97.8  | 102.3      | 101.9     | 105.9 |
| 10    | 102.0    | 101.0    | 102.5 | 101.1 | 102.9     | 98.0  | 101.1      | 102.1     | 105.9 |
| 11    | 102.1    | 101.0    | 103.1 | 100.9 | 102.3     | 97.8  | 101.0      | 105.0     | 106.5 |

(注) (1) 規模30人以上の事業所。

資料：県統計課

## 5. 産業別労働時間

(単位：1人1ヵ月当たり、時間)

| 年 月   | 調査産業計    |          | 建設業   | 製造業   | 電気・ガス・水道業 | 運輸通信業 | 卸売業小売業 | 金融保険業 | サービス業 | 所定内労働時間         |
|-------|----------|----------|-------|-------|-----------|-------|--------|-------|-------|-----------------|
|       | サービス業を含む | サービス業を除く |       |       |           |       |        |       |       | 調査産業計(サービス業を含む) |
| 昭和58年 | 176.2    | 176.7    | 183.7 | 181.2 | 167.3     | 166.4 | 167.9  | 157.9 | 173.9 | 160.1           |
| 59    | 178.2    | 178.9    | 190.3 | 183.1 | 169.5     | 169.1 | 169.8  | 155.6 | 175.5 | 160.6           |
| 60    | 177.7    | 179.5    | 188.2 | 181.7 | 166.3     | 184.9 | 171.6  | 153.1 | 171.1 | 159.6           |
| 60.11 | 183.7    | 187.7    | 198.8 | 191.6 | 162.7     | 189.7 | 175.0  | 158.1 | 168.7 | 164.9           |
| 12    | 181.0    | 185.8    | 191.4 | 188.1 | 161.6     | 198.4 | 175.1  | 156.7 | 163.3 | 162.4           |
| 61.1  | 160.3    | 161.6    | 177.8 | 159.6 | 153.6     | 179.0 | 158.7  | 147.1 | 155.5 | 144.2           |
| 2     | 178.1    | 181.4    | 193.2 | 187.7 | 154.2     | 172.2 | 169.0  | 139.7 | 165.7 | 160.2           |
| 3     | 174.8    | 177.1    | 191.9 | 179.8 | 170.1     | 185.3 | 159.9  | 150.5 | 166.3 | 156.3           |
| 4     | 181.5    | 183.5    | 187.6 | 185.4 | 173.3     | 193.8 | 178.0  | 150.9 | 174.1 | 163.4           |
| 5     | 173.0    | 172.5    | 174.5 | 174.2 | 164.5     | 185.8 | 163.5  | 147.4 | 174.7 | 156.5           |
| 6     | 185.8    | 187.0    | 188.5 | 191.9 | 171.0     | 195.6 | 169.5  | 151.3 | 181.1 | 168.7           |
| 7     | 181.0    | 182.6    | 194.6 | 182.8 | 182.8     | 201.5 | 170.2  | 160.5 | 175.2 | 163.2           |
| 8     | 161.9    | 166.2    | 182.2 | 165.2 | 166.5     | 182.0 | 158.1  | 152.0 | 145.5 | 145.9           |
| 9     | 177.8    | 180.0    | 183.0 | 183.8 | 168.8     | 191.3 | 162.2  | 152.0 | 169.3 | 161.1           |
| 10    | 175.6    | 175.8    | 191.0 | 175.1 | 180.1     | 195.1 | 162.6  | 161.5 | 174.9 | 159.9           |
| 11    | 177.6    | 181.3    | 193.2 | 185.1 | 153.8     | 187.4 | 164.3  | 155.1 | 164.3 | 161.3           |

(注) 規模30人以上の事業所。

資料：県統計課

## 6. 職業紹介状況

(単位：件)

| 年度・月   | 一般職業紹介 (パートタイムを含まない) |             |               |                |        |             |             |
|--------|----------------------|-------------|---------------|----------------|--------|-------------|-------------|
|        | 新規求人数(A)             | 新規求職申込件数(B) | 有効求人数(月平均)(C) | 有効求職者数(月平均)(D) | 就職件数   | 新規求人倍率(A/B) | 有効求人倍率(C/D) |
| 昭和58年度 | 80 263               | 71 957      | 21 559        | 24 284         | 22 175 | 1.12        | 0.89        |
| 59     | 87 765               | 74 275      | 24 388        | 23 967         | 24 216 | 1.18        | 1.02        |
| 60     | 84 095               | 77 656      | 23 970        | 24 432         | 24 977 | 1.08        | 0.98        |
| 61.1   | 7 256                | 7 475       | 23 015        | 23 419         | 1 872  | 0.97        | 0.98        |
| 2      | 6 405                | 6 340       | 22 245        | 23 734         | 1 950  | 1.01        | 0.94        |
| 3      | 6 423                | 6 956       | 22 530        | 25 244         | 2 235  | 0.92        | 0.89        |
| 4      | 6 153                | 8 506       | 22 003        | 26 970         | 2 194  | 0.72        | 0.82        |
| 5      | 6 169                | 7 099       | 18 648        | 26 655         | 2 165  | 0.87        | 0.70        |
| 6      | 5 317                | 6 088       | 17 541        | 26 000         | 2 058  | 0.87        | 0.67        |
| 7      | 6 335                | 6 757       | 17 847        | 25 742         | 2 077  | 0.94        | 0.69        |
| 8      | 8 096                | 5 916       | 19 875        | 25 111         | 1 768  | 1.37        | 0.79        |
| 9      | 7 420                | 6 918       | 21 903        | 26 056         | 2 138  | 1.07        | 0.84        |
| 10     | 6 703                | 6 056       | 21 426        | 25 034         | 1 958  | 1.11        | 0.86        |
| 11     | 4 947                | 4 448       | 19 930        | 23 367         | 1 654  | 1.11        | 0.85        |
| 12     | 4 375                | 3 971       | 18 292        | 21 148         | 1 415  | 1.10        | 0.85        |
| 62.1   | 7 336                | 6 824       | 19 018        | 21 975         | 1 656  | 1.08        | 0.87        |

(注) 学卒・日雇・パートタイムは除く。

資料：県職業安定課



## 7. 農産物の平均販売価格

(単位：円)

| 年度・月   | うるち米<br>(自由売)<br>(玄米60kg) | 生乳<br>(飲用10kg) | 鶏卵<br>(10kg) | 豚肉<br>(生体10kg) | 肉用牛<br>(去勢肥育)<br>(和牛・壮齢)<br>(生体10kg) | 乳子牛<br>(めす、生後<br>6カ月)<br>(ホルスタイン<br>純種) | ブロイラー<br>(生体10kg) |
|--------|---------------------------|----------------|--------------|----------------|--------------------------------------|---|-------------------|
| 昭和58年度 | 21 556                    | 1 018          | 2 299        | 4 368          | 16 150                               | 116 250                                 | 2 569             |
| 59     | 21 208                    | 1 029          | 2 311        | 4 395          | 15 317                               | 81 389                                  | 2 587             |
| 60     | 20 964                    | 1 009          | 2 630        | 3 692          | 15 936                               | 83 000                                  | 2 440             |
| 60.12  | 20 000                    | 1 027          | 3 225        | 3 390          | 16 600                               | 83 000                                  | 2 499             |
| 61. 1  | 20 000                    | 950            | 2 969        | 3 491          | 16 300                               | 83 000                                  | 2 499             |
| 2      | 20 000                    | 953            | 2 895        | 3 590          | 16 500                               | 83 000                                  | 2 387             |
| 3      | 20 000                    | 953            | 2 843        | 3 633          | 15 400                               | 83 000                                  | 2 402             |
| 4      | 20 000                    | 953            | 2 665        | 3 565          | 14 900                               | 87 000                                  | 2 357             |
| 5      | 20 000                    | 970            | 2 308        | 3 485          | 14 300                               | 89 000                                  | 2 370             |
| 6      | 20 000                    | 977            | 2 217        | 3 865          | 14 400                               | 89 000                                  | 2 295             |
| 7      | 20 000                    | 1 000          | 2 277        | 4 060          | 14 500                               | 89 000                                  | 2 295             |
| 8      | 20 000                    | 997            | 2 111        | 3 900          | 14 700                               | 89 000                                  | 2 295             |
| 9      | 20 000                    | 997            | 2 218        | 3 700          | 14 800                               | 89 000                                  | 2 300             |
| 10     | 20 000                    | 997            | 2 430        | 3 600          | 15 000                               | 93 000                                  | 2 300             |
| 11     | 20 000                    | 960            | 2 650        | 3 400          | 15 000                               | 93 000                                  | 2 300             |
| 12     | 20 000                    | 930            | 2 840        | 3 500          | 15 200                               | 93 000                                  | 2 400             |

| 年 月   | だいこん<br>(1kg) | にんじん<br>(1kg) | はくさい<br>(1kg) | キャベツ<br>(1kg) | ねぎ<br>(1kg) | トマト<br>(1kg) | きゅうり<br>(1kg) | ピーマン<br>(1kg) | レタス<br>(1kg) |
|-------|---------------|---------------|---------------|---------------|-------------|--------------|---------------|---------------|--------------|
| 昭和58年 | 55            | 92            | 34            | 55            | 200         | 192          | 199           | 354           | 193          |
| 59    | 73            | 109           | 39            | 71            | 160         | 167          | 181           | 286           | 155          |
| 60    | 59            | 73            | 32            | 63            | 133         | 206          | 200           | 366           | 212          |
| 61. 1 | 62            | 72            | 36            | 102           | 125         | 330          | 379           | 459           | 561          |
| 2     | 92            | 82            | 53            | 129           | 149         | 368          | 274           | 522           | 378          |
| 3     | 100           | 112           | 79            | 93            | 213         | 286          | 228           | 338           | 206          |
| 4     | 122           | 156           | 63            | 80            | 156         | 261          | 201           | 315           | 148          |
| 5     | 74            | 214           | 37            | 57            | 176         | 240          | 154           | 283           | 94           |
| 6     | 40            | 172           | 45            | 25            | 132         | 138          | 99            | 185           | 88           |
| 7     | 46            | 130           | 57            | 31            | 192         | 128          | 130           | 194           | 100          |
| 8     | 68            | 153           | 64            | 33            | 162         | 148          | 124           | 203           | 116          |
| 9     | 86            | 98            | 63            | 38            | 171         | 84           | 119           | 136           | 116          |
| 10    | 54            | 84            | 33            | 50            | 146         | 180          | 158           | 238           | 115          |
| 11    | 34            | 52            | 16            | 52            | 102         | 205          | 274           | 291           | 107          |
| 12    | 37            | 42            | 16            | 61            | 74          | 317          | 343           | 397           | 120          |
| 62. 1 | 36            | 42            | 16            | 38            | 76          | 284          | 332           | 462           | 77           |

(注) (1) 価格は、それぞれの主産地における生産者販売価格である。資料：農林水産省茨城統計情報事務所 (TEL 0292-31-2266)  
 (2) 野菜は、水戸市公設地方卸売市場の卸売価格による。水戸市公設地方卸売市場 (TEL 0292-26-2331)  
 (3) 年(度)価格は、年(度)の加重平均値である。

## 8. 鉱工業指数 (季節調整済指数)

### 1. 生産指数

(昭和55年=100)

| 年 月           | 鉱工業              |      |             |         |             |             |             |             |             |        |        |        |        |             | 窯業<br>土石<br>製品工業 | 化学<br>工業 |        |        |
|---------------|------------------|------|-------------|---------|-------------|-------------|-------------|-------------|-------------|--------|--------|--------|--------|-------------|------------------|----------|--------|--------|
|               | 鉱工業              | 鉱業   | 製<br>造<br>業 | 鉄鋼業     | 非<br>金<br>工 | 鉄<br>属<br>業 | 金<br>製<br>工 | 属<br>品<br>業 | 機<br>械<br>業 | 一<br>機 | 般<br>機 | 電<br>機 | 気<br>機 | 輸<br>送<br>機 |                  |          | 精<br>機 | 密<br>機 |
|               | 品目数<br>275       | 7    | 268         | 20      | 13          | 18          | 95          | 33          | 39          | 15     | 8      | 19     | 35     |             |                  |          |        |        |
|               | ウエイト<br>10 000.0 | 9.8  | 9 990.2     | 1 113.0 | 691.5       | 440.9       | 3 719.7     | 1 266.9     | 1 803.7     | 435.8  | 213.3  | 637.5  | 883.0  |             |                  |          |        |        |
| 昭和58年         | 105.1            | 41.9 | 105.2       | 91.8    | 111.8       | 89.3        | 117.5       | 96.1        | 136.5       | 94.0   | 132.7  | 99.3   | 96.5   |             |                  |          |        |        |
| 59            | 114.4            | 40.0 | 114.5       | 98.3    | 111.1       | 91.6        | 128.0       | 89.7        | 162.9       | 88.7   | 140.1  | 131.7  | 112.6  |             |                  |          |        |        |
| 60            | 110.8            | 39.1 | 110.9       | 102.0   | 93.2        | 73.2        | 118.5       | 96.1        | 137.0       | 89.6   | 154.4  | 144.1  | 109.9  |             |                  |          |        |        |
| 60.11         | 106.1            | 35.3 | 106.2       | 98.8    | 84.4        | 78.2        | 106.6       | 89.9        | 119.3       | 74.9   | 154.9  | 142.1  | 103.2  |             |                  |          |        |        |
| 12            | 109.1            | 35.1 | 109.1       | 103.2   | 85.9        | 75.9        | 117.4       | 99.8        | 128.8       | 94.9   | 160.4  | 143.7  | 103.4  |             |                  |          |        |        |
| 61. 1         | 120.4            | 30.7 | 120.5       | 101.1   | 88.8        | 80.2        | 148.0       | 98.2        | 129.2       | 373.7  | 149.3  | 132.4  | 103.6  |             |                  |          |        |        |
| 2             | 113.4            | 40.0 | 113.4       | 105.0   | 91.4        | 75.9        | 122.0       | 101.5       | 140.1       | 101.3  | 148.8  | 160.3  | 106.3  |             |                  |          |        |        |
| 3             | 111.9            | 35.7 | 112.0       | 106.8   | 95.6        | 68.7        | 120.8       | 97.9        | 143.6       | 90.6   | 137.4  | 156.2  | 110.7  |             |                  |          |        |        |
| 4             | 110.8            | 33.1 | 110.9       | 100.0   | 96.6        | 68.8        | 116.6       | 96.4        | 127.7       | 99.6   | 161.1  | 159.1  | 109.5  |             |                  |          |        |        |
| 5             | 115.6            | 41.1 | 115.6       | 108.9   | 102.0       | 73.0        | 127.5       | 96.1        | 150.1       | 104.7  | 173.6  | 150.2  | 103.5  |             |                  |          |        |        |
| 6             | 114.1            | 29.5 | 114.2       | 104.1   | 99.6        | 64.3        | 126.6       | 90.6        | 152.9       | 93.5   | 161.7  | 146.2  | 114.0  |             |                  |          |        |        |
| 7             | 113.4            | 31.0 | 113.5       | 100.3   | 96.8        | 66.3        | 127.0       | 95.9        | 153.7       | 93.4   | 158.2  | 148.4  | 124.5  |             |                  |          |        |        |
| 8             | 113.2            | 50.7 | 113.2       | 97.6    | 96.0        | 66.1        | 126.2       | 89.6        | 157.9       | 84.2   | 152.8  | 152.0  | 114.2  |             |                  |          |        |        |
| 9             | 114.3            | 35.8 | 114.4       | 101.0   | 89.6        | 67.9        | 126.9       | 94.7        | 155.3       | 111.9  | 121.0  | 153.7  | 114.0  |             |                  |          |        |        |
| 10            | r 114.9          | 37.2 | r 114.9     | 98.2    | r 99.3      | r 77.7      | r 123.5     | r 92.7      | 143.5       | 106.9  | 179.0  | 139.0  | 113.8  |             |                  |          |        |        |
| 11            | 113.2            | 36.4 | 113.2       | 108.5   | 93.2        | 77.1        | 122.4       | 104.6       | 132.4       | 108.3  | 164.5  | 140.9  | 112.1  |             |                  |          |        |        |
| (%)<br>対前月増減率 | △1.5             | △2.1 | △1.5        | 10.5    | △6.1        | △0.8        | △0.9        | 12.8        | △7.7        | 1.3    | △8.1   | 1.4    | △1.5   |             |                  |          |        |        |
| 対前年同月増減率      | 6.7              | 3.1  | 6.7         | 9.9     | 10.5        | △1.5        | 14.8        | 16.3        | 11.0        | 44.5   | 6.2    | △0.8   | 8.6    |             |                  |          |        |        |

| 年 月           | 鉱工業                        |  |                  |                            |                                      |                       |                  |                  |                              |                  | 公<br>益<br>事<br>業 | 産<br>業<br>総<br>合 |
|---------------|----------------------------|--|------------------|----------------------------|--------------------------------------|-----------------------|------------------|------------------|------------------------------|------------------|------------------|------------------|
|               | 製 造 業                      |  |                  |                            |                                      |                       |                  |                  |                              |                  |                  |                  |
|               | 石<br>油<br>製<br>品<br>工<br>業 | バ<br>ル<br>ブ<br>紙<br>・<br>紙<br>加<br>工<br>工<br>業 | 織<br>維<br>工<br>業 | 木<br>材<br>製<br>品<br>工<br>業 | 食<br>料<br>品<br>た<br>ば<br>こ<br>工<br>業 | 其<br>他<br>の<br>工<br>業 | ゴ<br>ム<br>製<br>品 | 皮<br>革<br>製<br>品 | プ<br>ラ<br>ス<br>チック<br>製<br>品 | 其<br>他<br>製<br>品 |                  |                  |
|               | 品目数<br>10                  | 7  | 10               | 2                          | 19                                   | 20                    | 4                | 2                | 11                           | 3                | 2                | 277              |
|               | ウエイト<br>234.9              | 221.0  | 223.0            | 136.5                      | 954.0                                | 735.2                 | 99.4             | 37.2             | 457.0                        | 141.6            | 1 188.3          | 11 188.3         |
| 昭和58年         | 86.2                       | 108.9  | 97.9             | 94.0                       | 98.7                                 | 99.3                  | 109.8            | 84.2             | 105.9                        | 74.6             | 119.3            | 106.6            |
| 59            | 92.7                       | 115.6  | 94.4             | 87.5                       | 103.7                                | 107.0                 | 123.4            | 85.0             | 113.1                        | 81.5             | 130.4            | 116.1            |
| 60            | 85.7                       | 127.8  | 95.1             | 83.7                       | 100.8                                | 123.3                 | 215.5            | 73.9             | 119.4                        | 83.9             | 114.1            | 111.2            |
| 60.11         | 89.6                       | 126.9  | 92.5             | 85.9                       | 102.3                                | 127.1                 | 243.2            | 76.2             | 117.4                        | 89.8             | 114.2            | 107.0            |
| 12            | 80.2                       | 130.9  | 90.9             | 84.1                       | 96.1                                 | 126.8                 | 241.3            | 79.7             | 119.6                        | 81.9             | 122.0            | 110.2            |
| 61. 1         | 92.1                       | 130.2  | 98.8             | 82.2                       | 102.3                                | 127.9                 | 212.7            | 74.6             | 125.5                        | 90.3             | 101.3            | 117.2            |
| 2             | 83.2                       | 121.1  | 90.3             | 83.0                       | 97.4                                 | 128.2                 | 220.6            | 77.6             | 127.2                        | 82.0             | 94.2             | 110.9            |
| 3             | 93.1                       | 131.8  | 86.1             | 83.6                       | 94.0                                 | 125.1                 | 211.7            | 78.7             | 125.1                        | 77.1             | 88.0             | 108.9            |
| 4             | 80.7                       | 131.5  | 90.5             | 87.3                       | 101.9                                | 126.7                 | 238.1            | 73.4             | 123.3                        | 82.5             | 85.5             | 108.1            |
| 5             | 90.8                       | 129.4  | 87.2             | 83.8                       | 95.3                                 | 124.4                 | 230.5            | 71.2             | 122.4                        | 72.4             | 73.3             | 112.2            |
| 6             | 98.9                       | 128.3  | 82.2             | 85.2                       | 101.5                                | 126.8                 | 212.1            | 71.4             | 128.7                        | 76.5             | 93.8             | 111.5            |
| 7             | 71.0                       | 122.5  | 83.0             | 82.4                       | 100.4                                | 122.5                 | 225.2            | 73.6             | 117.2                        | 74.8             | 113.0            | 113.5            |
| 8             | 75.0                       | 125.9  | 90.1             | 85.3                       | 94.1                                 | 126.8                 | 238.6            | 67.2             | 122.0                        | 77.4             | 111.6            | 113.6            |
| 9             | 83.7                       | 136.4  | 90.5             | 82.5                       | 98.8                                 | 129.4                 | 214.3            | 70.9             | 125.0                        | 94.7             | 121.2            | 115.0            |
| 10            | 93.5                       | r 130.2  | 92.3             | 86.3                       | r 111.7                              | r 122.7               | 214.8            | 74.8             | r 119.9                      | 83.9             | 127.9            | r 116.7          |
| 11            | 85.5                       | 128.0  | 91.7             | 87.1                       | 91.9                                 | 124.1                 | 241.2            | 73.3             | 117.7                        | 75.7             | 108.4            | 112.8            |
| (%)<br>対前月増減率 | △8.5                       | △1.7   | △0.6             | 0.9                        | △17.8                                | 1.1                   | 12.3             | △2.0             | △1.9                         | △9.7             | △15.2            | △3.3             |
| 対前年同月増減率      | △4.5                       | 0.8  | △0.9             | 1.4                        | △10.2                                | △2.4                  | △0.8             | △3.8             | 0.3                          | △15.7            | △5.1             | 5.4              |

(注) 年指数及び対前年同月増減率は原指数による。

資料：県統計課

## 8. 鉱工業指数 (季節調整済指数)

### 2. 出荷指数

(昭和55年=100)

| 年 月   | 鉱工業              |                  |         |               |               |                  |                  |                  |                  |                  |                                      |                  |       | 窯業<br>土石製品工業 | 化学<br>工業 |
|-------|------------------|------------------|---------|---------------|---------------|------------------|------------------|------------------|------------------|------------------|--------------------------------------|------------------|-------|--------------|----------|
|       | 鉱業               | 製<br>造<br>工<br>業 | 鉄鋼業     | 非金<br>鉄<br>工業 | 金製<br>属<br>工業 | 機<br>械<br>工<br>業 | 一<br>般<br>機<br>械 | 電<br>機<br>機<br>械 | 輸<br>送<br>機<br>械 | 精<br>密<br>機<br>械 | 窯<br>業<br>土<br>石<br>製<br>品<br>工<br>業 | 化<br>学<br>工<br>業 |       |              |          |
|       | 品目数<br>270       | 7                | 263     | 17            | 12            | 18               | 95               | 33               | 39               | 15               | 8                                    | 19               | 35    |              |          |
|       | ウエイト<br>10 000.0 | 5.7              | 994.3   | 1 184.6       | 807.7         | 404.7            | 3 090.5          | 1 106.3          | 1 425.2          | 411.6            | 147.4                                | 426.4            | 908.1 |              |          |
| 昭和58年 | 110.2            | 46.8             | 110.3   | 98.2          | 114.1         | 112.1            | 130.6            | 115.8            | 152.6            | 93.0             | 135.4                                | 97.8             | 101.4 |              |          |
| 59    | 119.0            | 43.3             | 119.0   | 106.7         | 117.7         | 112.8            | 142.9            | 106.8            | 186.4            | 88.4             | 145.2                                | 139.0            | 114.2 |              |          |
| 60    | 114.9            | 43.7             | 115.0   | 108.9         | 107.3         | 72.6             | 130.7            | 118.7            | 149.2            | 88.7             | 159.8                                | 156.9            | 116.8 |              |          |
| 60.11 | 108.1            | 41.5             | 108.1   | 95.4          | 97.6          | 70.4             | 117.1            | 116.7            | 125.7            | 72.5             | 159.4                                | 150.8            | 110.8 |              |          |
| 12    | 112.1            | 40.8             | 112.2   | 103.8         | 99.3          | 73.4             | 127.0            | 125.3            | 137.9            | 92.5             | 162.6                                | 153.7            | 113.7 |              |          |
| 61.1  | 125.4            | 41.9             | 125.4   | 119.5         | 97.7          | 82.5             | 154.3            | 116.2            | 142.4            | 294.1            | 157.9                                | 164.6            | 117.3 |              |          |
| 2     | 119.2            | 38.9             | 119.2   | 124.4         | 102.7         | 82.6             | 132.3            | 113.9            | 156.5            | 99.9             | 157.4                                | 178.1            | 117.6 |              |          |
| 3     | 117.3            | 40.6             | 117.3   | 104.7         | 115.2         | 76.9             | 131.7            | 110.7            | 163.6            | 91.5             | 139.2                                | 181.6            | 113.9 |              |          |
| 4     | 114.3            | 46.8             | 114.4   | 101.5         | 105.7         | 75.1             | 119.0            | 98.6             | 136.3            | 99.1             | 172.0                                | 175.9            | 125.0 |              |          |
| 5     | 116.9            | 51.0             | 116.9   | 107.8         | 119.7         | 71.1             | 133.8            | 103.4            | 161.4            | 104.7            | 176.1                                | 185.2            | 107.7 |              |          |
| 6     | 114.7            | 25.8             | 114.7   | 106.3         | 111.2         | 69.0             | 134.2            | 104.4            | 162.9            | 91.7             | 173.0                                | 181.7            | 115.5 |              |          |
| 7     | 114.2            | 36.7             | 114.2   | 105.9         | 102.1         | 71.6             | 132.2            | 104.8            | 160.9            | 89.2             | 164.7                                | 168.4            | 121.9 |              |          |
| 8     | 119.2            | 63.3             | 119.3   | 107.2         | 109.9         | 65.5             | 134.7            | 115.4            | 160.2            | 81.9             | 159.7                                | 158.6            | 126.8 |              |          |
| 9     | 119.8            | 39.5             | 119.8   | 106.6         | 106.4         | 69.3             | 141.4            | 129.1            | 164.1            | 98.3             | 138.7                                | 199.4            | 126.8 |              |          |
| 10    | r 116.5          | 38.7             | r 116.5 | r 105.6       | r 108.0       | r 74.8           | 132.0            | 105.0            | 154.3            | 96.9             | 174.3                                | r 161.5          | 121.6 |              |          |
| 11    | 114.8            | 41.3             | 114.9   | 107.7         | 106.6         | 70.8             | 126.7            | 115.6            | 139.4            | 97.1             | 161.4                                | 160.9            | 120.1 |              |          |
|       | (%)<br>対前月増減率    | △1.4             | 6.5     | △1.4          | 2.0           | △1.4             | △5.2             | △4.0             | 10.1             | △9.6             | 0.2                                  | △7.4             | △0.4  | △1.3         |          |
|       | 対前年同月増減率         | 6.3              | △0.5    | 6.3           | 12.9          | 9.1              | 0.7              | 8.2              | △1.0             | 10.9             | 34.1                                 | 1.3              | 6.7   | 8.3          |          |

| 年 月   | 製 造 工 業       |                     |            |                   |                     |               |            |            |                 |             | 公 益<br>事 業 | 産 業<br>総 合 |      |
|-------|---------------|---------------------|------------|-------------------|---------------------|---------------|------------|------------|-----------------|-------------|------------|------------|------|
|       | 石 油<br>製品工業   | パルプ<br>紙・紙加<br>工品工業 | 織 維<br>工 業 | 木 材<br>木製品<br>工 業 | 食 料 品<br>たばこ<br>工 業 | その 他<br>の 工 業 | ゴ ム<br>製 品 | 皮 革<br>製 品 | プ ラ スチック<br>製 品 | その 他<br>製 品 |            |            |      |
|       | 品目数<br>10     | 6                   | 10         | 2                 | 19                  | 20            | 4          | 2          | 11              | 3           |            |            | 2    |
|       | ウエイト<br>840.1 | 281.6               | 142.0      | 141.4             | 1 130.2             | 637.0         | 74.1       | 28.6       | 448.4           | 85.9        | 955.7      | 10 955.7   |      |
| 昭和58年 | 84.6          | 106.0               | 88.1       | 94.1              | 106.8               | 98.9          | 105.2      | 79.6       | 102.8           | 79.8        | 119.3      | 111.0      |      |
| 59    | 89.7          | 114.3               | 81.4       | 87.0              | 106.9               | 103.5         | 116.0      | 78.2       | 107.2           | 81.5        | 130.4      | 120.0      |      |
| 60    | 85.2          | 122.6               | 80.3       | 83.3              | 107.8               | 119.1         | 194.5      | 68.9       | 116.4           | 85.1        | 114.2      | 114.8      |      |
| 60.11 | 86.0          | 128.9               | 78.1       | 85.5              | 108.9               | 119.4         | 212.8      | 69.8       | 115.2           | 79.1        | 114.3      | 109.0      |      |
| 12    | 85.8          | 122.9               | 74.5       | 86.9              | 103.5               | 121.3         | 209.4      | 75.3       | 114.5           | 85.5        | 122.0      | 113.4      |      |
| 61.1  | 91.2          | 117.3               | 84.8       | 88.0              | 111.5               | 120.8         | 199.4      | 60.2       | 118.8           | 83.2        | 101.3      | 122.6      |      |
| 2     | 84.4          | 118.2               | 77.8       | 84.6              | 106.3               | 124.2         | 204.1      | 66.5       | 120.8           | 84.2        | 94.3       | 116.8      |      |
| 3     | 100.1         | 129.6               | 66.9       | 84.1              | 103.6               | 124.5         | 188.7      | 67.3       | 123.0           | 95.9        | 88.1       | 114.0      |      |
| 4     | 86.4          | 135.6               | 82.0       | 85.3              | 112.0               | 123.8         | 200.0      | 72.4       | 122.8           | 83.2        | 85.7       | 111.8      |      |
| 5     | 92.6          | 133.3               | 74.0       | 82.3              | 98.3                | 119.2         | 204.9      | 69.3       | 116.8           | 79.2        | 73.4       | 113.5      |      |
| 6     | 87.8          | 130.5               | 67.5       | 84.4              | 93.9                | 121.9         | 204.8      | 67.7       | 120.5           | 76.6        | 93.6       | 112.4      |      |
| 7     | 87.7          | 124.7               | 67.2       | 82.5              | 105.7               | 119.9         | 208.7      | 69.3       | 116.2           | 81.8        | 113.0      | 114.6      |      |
| 8     | 76.0          | 126.2               | 77.0       | 81.3              | 113.8               | 155.1         | 492.1      | 64.7       | 119.2           | 85.7        | 111.6      | 118.5      |      |
| 9     | 83.3          | 131.9               | 77.7       | 80.5              | 111.8               | 124.2         | 205.4      | 62.8       | 121.0           | 90.7        | 121.3      | 119.4      |      |
| 10    | 92.3          | r 134.9             | 79.1       | 89.2              | r 109.4             | 120.1         | 196.9      | 71.1       | 117.6           | 89.6        | 127.9      | r 117.8    |      |
| 11    | 93.9          | 134.0               | 72.7       | 85.2              | 104.0               | 121.2         | 203.7      | 69.9       | 120.3           | 72.3        | 108.4      | 114.8      |      |
|       | (%)<br>対前月増減率 | 1.7                 | △0.7       | △8.1              | △4.5                | △4.9          | 0.9        | 3.4        | △1.8            | 2.3         | △19.3      | △15.2      | △2.5 |
|       | 対前年同月増減率      | 9.1                 | 4.0        | △6.9              | △0.3                | △4.6          | 1.5        | △4.3       | 0.1             | 4.4         | △8.6       | △5.1       | 5.3  |

(注) 年指数及び対前年同月増減率は原指数による。

資料：県統計課

## 8. 鉱工業指数 (季節調整済指数)

### 3. 在庫指数

(昭和55年=100)

| 年 月             | 鉱工業              |       |         |            |           |           |          |                  |                  |                  |                  |             |             | 窯業<br>土石製品工業 | 化学工業 |
|-----------------|------------------|-------|---------|------------|-----------|-----------|----------|------------------|------------------|------------------|------------------|-------------|-------------|--------------|------|
|                 | 鉱業               | 製工業   | 鉄鋼業     | 非鉄<br>金属工業 | 鉄<br>金属工業 | 金<br>金属工業 | 機<br>械工業 | 一<br>般<br>機<br>械 | 電<br>機<br>機<br>械 | 汽<br>機<br>機<br>械 | 輸<br>送<br>機<br>械 | 精<br>機<br>械 | 密<br>機<br>械 |              |      |
|                 | 品目数<br>186       | 7     | 179     | 18         | 10        | 12        | 27       | 17               | 6                | 1                | 3                | 16          | 35          |              |      |
|                 | ウエイト<br>10 000.0 | 3.7   | 9 996.3 | 1 610.0    | 784.4     | 682.2     | 2 352.8  | 1 235.7          | 997.1            | 62.6             | 57.4             | 887.7       | 1 070.9     |              |      |
| 昭和58年           | 90.1             | 34.4  | 90.1    | 101.5      | 120.3     | 83.2      | 90.0     | 101.1            | 75.4             | 35.9             | 163.3            | 91.1        | 82.6        |              |      |
| 59              | 112.4            | 36.0  | 112.4   | 103.9      | 136.1     | 78.8      | 129.3    | 142.9            | 116.8            | 35.6             | 156.8            | 135.9       | 101.8       |              |      |
| 60              | 110.6            | 26.7  | 110.7   | 116.2      | 107.3     | 73.0      | 123.1    | 127.6            | 120.5            | 29.8             | 173.1            | 170.5       | 80.9        |              |      |
| 60.11           | 111.4            | 25.2  | 111.4   | 111.7      | 109.5     | 71.7      | 121.4    | 122.0            | 121.8            | 27.5             | 168.9            | 169.4       | 89.3        |              |      |
| 12              | 111.4            | 35.1  | 111.4   | 118.6      | 104.5     | 70.8      | 123.0    | 123.2            | 124.6            | 29.3             | 173.6            | 174.3       | 85.3        |              |      |
| 61.1            | 114.9            | 26.2  | 114.9   | 119.2      | 103.4     | 74.3      | 130.8    | 132.8            | 128.9            | 64.5             | 139.2            | 168.6       | 88.2        |              |      |
| 2               | 112.7            | 41.0  | 112.8   | 110.6      | 110.5     | 73.0      | 126.6    | 142.3            | 115.1            | 32.8             | 98.2             | 161.6       | 84.0        |              |      |
| 3               | 117.2            | 49.0  | 117.2   | 114.4      | 108.5     | 73.1      | 130.2    | 147.8            | 113.3            | 35.4             | 132.3            | 153.7       | 99.9        |              |      |
| 4               | 117.7            | 22.3  | 117.8   | 113.7      | 113.1     | 69.7      | 139.8    | 153.7            | 130.6            | 33.1             | 112.8            | 154.4       | 92.8        |              |      |
| 5               | 114.8            | 9.1   | 114.9   | 110.1      | 106.1     | 73.7      | 138.2    | 152.8            | 130.3            | 36.3             | 111.8            | 148.5       | 92.7        |              |      |
| 6               | 113.6            | 27.0  | 113.6   | 112.7      | 110.2     | 71.0      | 130.3    | 142.2            | 126.5            | 34.8             | 112.1            | 142.5       | 95.0        |              |      |
| 7               | 111.5            | 18.8  | 111.5   | 111.1      | 117.8     | 67.8      | 127.9    | 145.4            | 113.5            | 34.3             | 109.2            | 142.3       | 102.5       |              |      |
| 8               | 112.1            | 7.5   | 112.1   | 106.6      | 109.7     | 67.2      | 128.9    | 143.7            | 119.0            | 28.4             | 112.0            | 152.9       | 99.7        |              |      |
| 9               | 107.6            | 47.4  | 107.6   | 105.5      | 97.0      | 65.3      | 124.9    | 146.7            | 106.7            | 32.1             | 101.3            | 139.8       | 97.3        |              |      |
| 10              | r 110.3          | 55.1  | r 110.3 | 104.1      | r 99.5    | r 66.3    | r 134.4  | r 159.3          | 112.4            | 30.8             | 110.8            | 135.7       | 95.0        |              |      |
| 11              | 111.3            | 56.3  | 111.3   | 110.1      | 98.2      | 67.7      | 139.5    | 164.0            | 113.2            | 26.6             | 127.9            | 133.9       | 101.0       |              |      |
| (%)<br>対前月増減率   | 0.9              | 2.1   | 0.9     | 5.8        | △1.3      | 2.2       | 3.8      | 3.0              | 0.7              | △13.7            | 15.4             | △1.3        | 6.3         |              |      |
| (%)<br>対前年同月増減率 | △0.1             | 123.4 | △0.1    | △1.4       | △10.4     | △5.5      | 14.9     | 34.4             | △7.1             | △3.4             | △24.3            | △20.9       | 13.1        |              |      |

| 年 月             | 鉱工業             |                                |            |                        |                          |                 |            |            |                    |            | 公 益<br>事 業 | 産 業<br>総 合 |
|-----------------|-----------------|--------------------------------|------------|------------------------|--------------------------|-----------------|------------|------------|--------------------|------------|------------|------------|
|                 | 製 造 工 業         |                                |            |                        |                          |                 |            |            |                    |            |            |            |
|                 | 石 油<br>炭 工<br>業 | パル<br>プ 紙<br>・ 紙<br>加 工<br>工 業 | 織 維<br>工 業 | 木 材<br>木 製<br>品 工<br>業 | 食 料<br>品 た<br>ば こ<br>工 業 | 其 他<br>の 工<br>業 | ゴ ム<br>製 品 | 皮 革<br>製 品 | プ ラ<br>スチック<br>製 品 | 其 他<br>製 品 |            |            |
|                 | 品目数<br>9        | 7                              | 10         | 2                      | 13                       | 20              | 4          | 2          | 11                 | 3          | —          | 186        |
|                 | ウエイト<br>673.3   | 207.4                          | 105.6      | 132.5                  | 830.1                    | 659.4           | 76.9       | 20.0       | 506.2              | 56.3       | —          | 10 000.0   |
| 昭和58年           | 69.4            | 114.2                          | 73.1       | 84.7                   | 66.9                     | 91.0            | 53.9       | 106.6      | 95.2               | 98.1       | —          | 90.1       |
| 59              | 103.3           | 128.2                          | 94.3       | 82.7                   | 92.4                     | 103.8           | 42.4       | 60.3       | 113.3              | 118.1      | —          | 112.4      |
| 60              | 100.2           | 191.0                          | 111.8      | 86.6                   | 66.7                     | 109.1           | 57.7       | 69.5       | 117.5              | 118.4      | —          | 110.6      |
| 60.11           | 105.3           | 179.4                          | 109.8      | 94.1                   | 80.2                     | 110.8           | 53.6       | 83.3       | 118.1              | 124.7      | —          | 111.4      |
| 12              | 107.6           | 192.2                          | 111.5      | 88.4                   | 77.6                     | 111.0           | 57.8       | 68.2       | 119.7              | 120.4      | —          | 111.4      |
| 61.1            | 110.7           | 202.3                          | 109.2      | 79.2                   | 77.2                     | 115.6           | 48.7       | 96.2       | 125.9              | 128.2      | —          | 114.9      |
| 2               | 122.3           | 196.4                          | 103.7      | 78.0                   | 78.9                     | 117.4           | 53.3       | 125.6      | 126.2              | 130.2      | —          | 112.7      |
| 3               | 133.9           | 197.6                          | 116.1      | 74.6                   | 91.7                     | 116.5           | 53.4       | 137.8      | 127.7              | 111.2      | —          | 117.2      |
| 4               | 133.8           | 185.6                          | 112.4      | 74.2                   | 85.1                     | 115.5           | 68.7       | 107.5      | 124.0              | 112.0      | —          | 117.7      |
| 5               | 113.0           | 174.4                          | 111.7      | 75.8                   | 84.2                     | 115.3           | 73.9       | 92.9       | 123.9              | 105.0      | —          | 114.8      |
| 6               | 109.2           | 176.8                          | 107.0      | 77.2                   | 75.5                     | 116.8           | 68.0       | 90.2       | 126.5              | 106.5      | —          | 113.6      |
| 7               | 72.1            | 168.7                          | 118.1      | 77.4                   | 87.8                     | 112.4           | 65.8       | 94.3       | 121.2              | 103.0      | —          | 111.5      |
| 8               | 105.8           | 178.7                          | 118.3      | 83.6                   | 72.4                     | 111.1           | 61.0       | 90.7       | 120.7              | 97.9       | —          | 112.1      |
| 9               | 108.6           | 200.8                          | 117.0      | 89.1                   | 60.4                     | 112.8           | 57.2       | 105.9      | 122.3              | 103.2      | —          | 107.6      |
| 10              | 110.1           | 193.8                          | 111.4      | 84.7                   | r 76.5                   | 111.3           | 59.6       | 86.2       | 120.9              | 94.3       | —          | r 110.3    |
| 11              | 97.3            | 170.1                          | 112.7      | 89.1                   | 73.4                     | 117.8           | 64.2       | 97.8       | 128.2              | 96.5       | —          | 111.3      |
| (%)<br>対前月増減率   | △11.6           | △12.2                          | 1.2        | 5.2                    | △4.0                     | 5.8             | 7.7        | 13.4       | 6.1                | 2.4        | —          | 0.9        |
| (%)<br>対前年同月増減率 | △7.6            | △5.2                           | 2.6        | △5.4                   | △8.4                     | 6.3             | 19.8       | 17.3       | 8.6                | △22.6      | —          | △0.1       |

(注) 年指数及び対前年同月増減率は原指数による。

資料：県統計課

## 9. 産業別電力消費量

(単位：千KWh)

| 年度・月   | 総 数       | 農林・水産<br>養 殖 業 | 鉱 業    | 建 設 業  | 製 造 業     | 運 輸<br>通 信 業 | 電気・ガス<br>水 道 業 | そ の 他<br>の 産 業 |
|--------|-----------|----------------|--------|--------|-----------|--------------|----------------|----------------|
| 昭和58年度 | 7 000 781 | 12 684         | 20 855 | 57 369 | 5 975 540 | 164 246      | 179 466        | 590 621        |
| 59     | 7 410 786 | 14 066         | 20 154 | 33 619 | 6 404 576 | 164 377      | 191 383        | 582 611        |
| 60     | 7 647 484 | 14 580         | 15 768 | 25 325 | 6 586 342 | 172 403      | 201 448        | 631 618        |
| 61. 1  | 609 351   | 1 436          | 1 268  | 2 281  | 519 752   | 15 873       | 17 756         | 50 985         |
| 2      | 642 187   | 1 201          | 1 291  | 2 271  | 548 742   | 14 429       | 15 798         | 58 455         |
| 3      | 639 683   | 1 105          | 1 257  | 2 212  | 551 426   | 14 706       | 15 358         | 53 619         |
| 4      | 635 242   | 1 226          | 1 242  | 2 549  | 553 050   | 13 063       | 16 375         | 47 737         |
| 5      | 656 159   | 1 192          | 1 245  | 2 474  | 567 150   | 14 224       | 16 979         | 52 895         |
| 6      | 641 283   | 1 025          | 1 167  | 2 324  | 545 618   | 13 807       | 16 119         | 61 223         |
| 7      | 653 919   | 1 084          | 1 219  | 2 395  | 551 694   | 14 945       | 17 056         | 65 526         |
| 8      | 621 251   | 1 374          | 1 180  | 2 649  | 520 623   | 16 386       | 18 989         | 60 050         |
| 9      | 652 871   | 1 368          | 1 194  | 2 795  | 554 216   | 15 457       | 17 858         | 59 983         |
| 10     | 649 466   | 1 280          | 1 265  | 2 620  | 554 629   | 15 331       | 17 249         | 57 092         |
| 11     | 657 447   | 1 194          | 1 359  | 2 630  | 556 723   | 16 155       | 16 745         | 62 641         |
| 12     | 661 857   | 1 191          | 1 348  | 2 463  | 553 922   | 17 224       | 16 847         | 68 862         |
| 62. 1  | 624 175   | 1 418          | 1 226  | 2 341  | 527 223   | 17 832       | 18 161         | 55 974         |

(注) 数値は東京電力茨城支店の50KW以上の電力販売量である。  
なお、東電以外の自家発電は含まれない。

資料：東京電力茨城支店 (TEL0292-25-1511)

## 10. 石油製品販売量

(単位：kℓ)

| 年 月   | 総 量       | 揮 発 油     | ナ フ サ     | ジェット<br>燃 料 | 灯 油     | 軽 油     | 重 油       | う ち<br>A 重 油 |
|-------|-----------|-----------|-----------|-------------|---------|---------|-----------|--------------|
| 昭和58年 | 9 009 197 | 953 470   | 1 031 001 | 82 012      | 538 154 | 578 047 | 5 828 513 | 341 836      |
| 59    | 9 252 659 | 1 001 129 | 851 572   | 85 626      | 619 932 | 622 047 | 6 072 352 | 384 453      |
| 60    | 8 600 126 | 1 054 713 | 942 282   | 77 580      | 605 280 | 641 987 | 5 278 284 | 365 982      |
| 60.11 | 674 938   | 87 957    | 83 109    | 6 197       | 50 651  | 57 275  | 389 749   | 30 957       |
| 12    | 795 614   | 103 728   | 101 391   | 4 568       | 100 080 | 62 974  | 422 933   | 48 787       |
| 61. 1 | 858 552   | 85 000    | 80 074    | 7 930       | 93 909  | 51 026  | 540 457   | 47 055       |
| 2     | 837 869   | 80 877    | 172 315   | 7 998       | 86 812  | 54 092  | 435 775   | 44 413       |
| 3     | 759 740   | 90 059    | 76 002    | 34 201      | 74 410  | 59 821  | 425 247   | 39 201       |
| 4     | 713 251   | 87 473    | 133 582   | 8           | 56 491  | 42 591  | 393 106   | 27 206       |
| 5     | 645 394   | 90 331    | 108 612   | —           | 54 094  | 25 944  | 366 413   | 23 576       |
| 6     | 453 738   | 83 848    | 16 928    | 8           | 24 958  | 50 313  | 277 683   | 21 993       |
| 7     | 707 497   | 93 335    | 139 599   | 6 706       | 24 158  | 53 177  | 390 522   | 19 681       |
| 8     | 707 041   | 100 838   | 138 822   | 5 738       | 29 479  | 50 564  | 381 600   | 21 678       |
| 9     | 623 744   | 88 802    | 136 557   | 6 880       | 34 525  | 55 024  | 301 956   | 26 259       |
| 10    | 690 138   | 90 216    | 120 600   | 8 880       | 36 342  | 58 592  | 375 508   | 27 481       |
| 11    | 692 795   | 88 699    | 113 446   | 7 130       | 54 345  | 59 664  | 369 511   | 37 396       |

(注) 石油製品製造・輸入業者22社(昭和53年23社)の販売業者向および消費者向販売量の計。

資料：茨城県石油商業組合  
(TEL0292-24-2421)

# 11. 金融機関別実質預金・貸出残高

(単位：億円)

| 年 月    | 総 額                |         | 銀 行                |        | 相 互 銀 行 |       | 信 用 金 庫 |       | 信 用 組 合 |       |
|--------|--------------------|---------|--------------------|--------|---------|-------|---------|-------|---------|-------|
|        | 預 金 <sup>(注)</sup> | 貸 出     | 預 金 <sup>(注)</sup> | 貸 出    | 預 金     | 貸 出   | 預 金     | 貸 出   | 預 金     | 貸 出   |
| 昭和58年末 | 52 237             | 25 741  | 29 697             | 13 231 | 5 166   | 3 517 | 5 538   | 3 316 | 3 932   | 2 795 |
| 59     | 57 011             | 28 300  | 32 273             | 14 922 | 5 629   | 3 919 | 6 018   | 3 550 | 4 249   | 2 952 |
| 60     | 61 456             | 30 506  | 35 000             | 16 295 | 5 971   | 4 267 | 6 474   | 3 806 | 4 608   | 3 189 |
| 60.12  | 61 456             | 30 506  | 35 000             | 16 295 | 5 971   | 4 267 | 6 474   | 3 806 | 4 608   | 3 189 |
| 61. 1  | 58 820             | 29 805  | 33 506             | 15 907 | 5 665   | 4 151 | 6 343   | 3 713 | 4 488   | 3 126 |
| 2      | 58 720             | 30 105  | 33 529             | 16 110 | 5 683   | 4 200 | 6 340   | 3 729 | 4 478   | 3 153 |
| 3      | 61 478             | 30 848  | 35 651             | 16 558 | 6 111   | 4 327 | 6 395   | 3 782 | 4 578   | 3 222 |
| 4      | 59 207             | 30 137  | 33 906             | 16 116 | 5 770   | 4 173 | 6 354   | 3 695 | 4 521   | 3 195 |
| 5      | 59 550             | 29 735  | 34 184             | 15 674 | 5 805   | 4 170 | 6 388   | 3 704 | 4 543   | 3 213 |
| 6      | 60 666             | 30 120  | 34 821             | 15 939 | 5 993   | 4 238 | 6 452   | 3 722 | 4 619   | 3 242 |
| 7      | 60 811             | 30 445  | 34 798             | 16 182 | 5 888   | 4 264 | 6 513   | 3 771 | 4 633   | 3 265 |
| 8      | 60 834             | 30 715  | 34 849             | 16 363 | 5 900   | 4 310 | 6 555   | 3 777 | 4 675   | 3 294 |
| 9      | 63 875             | 32 046  | 37 332             | 17 479 | 6 190   | 4 400 | 6 581   | 3 828 | 4 789   | 3 357 |
| 10     | 61 210             | 31 495  | 34 685             | 17 014 | 5 940   | 4 339 | 6 578   | 3 831 | 4 729   | 3 342 |
| 11     | 62 134             | 31 902  | 35 429             | 17 243 | 6 053   | 4 424 | 6 666   | 3 871 | 4 763   | 3 444 |
| 12     | p65 408            | p32 859 | 36 971             | 17 919 | 6 435   | 4 551 | 6 966   | 4 006 | 5 019   | 3 462 |

| 年 月    | 農 協     |         | 漁 協   |       | そ の 他 |       | 郵 便 預 金<br>預 入<br>(総額には含まない) |
|--------|---------|---------|-------|-------|-------|-------|------------------------------|
|        | 預 金     | 貸 出     | 預 金   | 貸 出   | 預 金   | 貸 出   |                              |
| 昭和58年末 | 6 382   | 1 726   | 92    | 106   | 1 431 | 1 049 | 731                          |
| 59     | 7 196   | 1 770   | 93    | 105   | 1 552 | 1 084 | 712                          |
| 60     | 7 577   | 1 756   | 103   | 117   | 1 721 | 1 077 | 991                          |
| 60.12  | 7 577   | 1 756   | 103   | 117   | 1 721 | 1 077 | 991                          |
| 61. 1  | 7 036   | 1 713   | 97    | 116   | 1 685 | 1 080 | 444                          |
| 2      | 6 917   | 1 719   | 95    | 115   | 1 678 | 1 080 | 463                          |
| 3      | 6 905   | 1 721   | 129   | 126   | 1 709 | 1 111 | 463                          |
| 4      | 6 868   | 1 729   | 99    | 115   | 1 688 | 1 115 | 445                          |
| 5      | 6 844   | 1 746   | 99    | 113   | 1 688 | 1 115 | 422                          |
| 6      | 6 926   | 1 752   | 97    | 111   | 1 758 | 1 115 | 452                          |
| 7      | 7 083   | 1 746   | 101   | 110   | 1 794 | 1 107 | 534                          |
| 8      | 6 974   | 1 742   | 101   | 112   | 1 779 | 1 118 | 411                          |
| 9      | 7 106   | 1 742   | 105   | 111   | 1 772 | 1 130 | 410                          |
| 10     | 7 394   | 1 728   | 105   | 111   | 1 779 | 1 128 | 426                          |
| 11     | 7 354   | 1 669   | 103   | 107   | 1 766 | 1 144 | 453                          |
| 12     | p 8 056 | p 1 675 | p 103 | p 107 | 1 859 | 1 139 | 715                          |

(注) 昭和59年7月以降統計方法が変更された。

資料：日本銀行水戸事務所 (TEL.0292-24-2734)  
水戸郵便局調査課 (TEL.0292-21-2297)

## 12. 県内金融経済

| 年 月   | 国 庫 金 (億円) |        | 銀 行 券 (億円) |       | 手 形<br>交 換 高<br>(千枚) | 不 渡 手 形<br>(枚) | 信 用 保 証 (件) |         |
|-------|------------|--------|------------|-------|----------------------|----------------|-------------|---------|
|       | 受 入        | 支 払    | 発 行        | 還 収   |                      |                | 保 証 承 諾     | 代 位 弁 済 |
| 昭和58年 | 9 053      | 10 571 | 6 742      | 5 962 | 2 359                | 10 931         | 22 856      | 619     |
| 59    | 9 466      | 10 936 | 6 936      | 6 189 | 2 334                | 13 335         | 21 707      | 723     |
| 60    | 8 972      | 10 380 | 6 890      | 6 994 | 2 286                | 11 821         | 21 412      | 659     |
| 60.12 | 966        | 853    | 1 696      | 586   | 220                  | 994            | 3 458       | 48      |
| 61. 1 | 909        | 344    | 297        | 1 357 | 168                  | 829            | 1 089       | 60      |
| 2     | 541        | 365    | 501        | 429   | 179                  | 986            | 1 503       | 44      |
| 3     | 963        | 1 673  | 609        | 403   | 191                  | 1 047          | 1 706       | 101     |
| 4     | 930        | 1 500  | 628        | 569   | 187                  | 974            | 1 401       | 39      |
| 5     | 830        | 1 025  | 470        | 671   | 194                  | 819            | 1 635       | 49      |
| 6     | 744        | 1 045  | 979        | 486   | 183                  | 874            | 2 310       | 59      |
| 7     | 888        | 573    | 470        | 840   | 200                  | 889            | 1 870       | 39      |
| 8     | 633        | 460    | 516        | 535   | 165                  | 691            | 1 392       | 41      |
| 9     | 921        | 1 064  | 523        | 501   | 197                  | 1 393          | 1 495       | 74      |
| 10    | 742        | 681    | 538        | 533   | 186                  | 1 076          | 1 603       | 49      |
| 11    | 542        | 1 087  | 473        | 375   | 159                  | 674            | 1 549       | 47      |
| 12    | 1 134      | 913    | 1 744      | 671   | 238                  | 1 140          | 3 286       | 67      |

資料：日本銀行水戸事務所 (TEL.0292-24-2734)

## 13. 企業倒産状況

(単位：件、万円)

| 年 月   | 総 数 |           | 建 設 業 |           | 製 造 業 |         | 卸・小売業 |         | そ の 他 |         |
|-------|-----|-----------|-------|-----------|-------|---------|-------|---------|-------|---------|
|       | 件数  | 負債額       | 件数    | 負債額       | 件数    | 負債額     | 件数    | 負債額     | 件数    | 負債額     |
| 昭和58年 | 139 | 1 534 600 | 44    | 424 700   | 22    | 290 700 | 47    | 578 900 | 26    | 240 300 |
| 59    | 172 | 2 751 100 | 63    | 1 075 100 | 29    | 677 700 | 59    | 826 300 | 21    | 172 000 |
| 60    | 144 | 2 676 400 | 49    | 630 500   | 22    | 907 300 | 50    | 384 300 | 23    | 754 300 |
| 61. 1 | 5   | 35 000    | 2     | 13 000    | 1     | 6 000   | 2     | 16 000  | —     | —       |
| 2     | 13  | 127 800   | 4     | 57 600    | 2     | 19 000  | 5     | 49 000  | 2     | 2 200   |
| 3     | 7   | 114 500   | 3     | 37 000    | 1     | 70 000  | 2     | 6 000   | 1     | 1 500   |
| 4     | 12  | 191 000   | 3     | 66 700    | 4     | 29 000  | 2     | 48 000  | 3     | 47 300  |
| 5     | 11  | 187 000   | 4     | 61 500    | 3     | 57 000  | 3     | 39 500  | 1     | 29 000  |
| 6     | 8   | 71 000    | 1     | 20 000    | 4     | 47 000  | 3     | 4 000   | —     | —       |
| 7     | 11  | 219 800   | 4     | 60 000    | 2     | 150 000 | 2     | 4 800   | 3     | 5 000   |
| 8     | 9   | 174 500   | 4     | 22 500    | 1     | 50 000  | 4     | 102 000 | —     | —       |
| 9     | 19  | 444 600   | 6     | 128 600   | 3     | 94 000  | 8     | 189 000 | 2     | 33 000  |
| 10    | 17  | 236 500   | 6     | 117 000   | 4     | 42 500  | 7     | 77 000  | —     | —       |
| 11    | 8   | 72 500    | 5     | 37 500    | 2     | 32 000  | —     | —       | 1     | 3 000   |
| 12    | 16  | 211 500   | 6     | 131 500   | 2     | 28 000  | 5     | 31 000  | 3     | 21 000  |
| 62. 1 | 7   | 137 700   | 5     | 86 600    | —     | —       | 2     | 51 100  | —     | —       |

(注) 負債額1千万円以上。

資料：東京商工リサーチ水戸支店 (TEL.0292-24-2741)

# 14. 家計主要指標 (水戸市・全国)

(単位：円，%)

| 年 月          | 勤 勞 者 世 帯 |                     |         |            |         |                       |                         |                           | 全 世 帯   |                    | (6)<br>消費者<br>物 価<br>指 数 |
|--------------|-----------|---------------------|---------|------------|---------|-----------------------|-------------------------|---------------------------|---------|--------------------|--------------------------|
|              | 実 収 入     | (1)<br>可 処 分<br>所 得 | 消 費 支 出 | (2)<br>黒 字 | 貯 蓄 純 増 | (3)<br>平 均 消 費<br>性 向 | (4)<br>実 質 実 収<br>入 指 数 | (4)<br>実 質 消 費<br>支 出 指 数 | 消 費 支 出 | (5)<br>エンゲル<br>係 数 |                          |
| <b>水 戸 市</b> |           |                     |         |            |         |                       |                         |                           |         |                    |                          |
| 昭和58年        | 412 651   | 343 559             | 297 569 | 45 990     | 25 994  | 86.6                  | 95.5                    | 105.1                     | 274 943 | 24.5               | 95.4                     |
| 59           | 427 992   | 360 095             | 290 985 | 69 110     | 47 552  | 80.8                  | 96.9                    | 100.5                     | 274 042 | 25.1               | 97.5                     |
| 60           | 452 940   | 381 981             | 296 815 | 85 165     | 58 979  | 77.7                  | 100.0                   | 100.0                     | 281 726 | 24.8               | 100.0                    |
| 60.10        | 365 189   | 308 467             | 295 519 | 12 949     | △18 194 | 95.8                  | 79.7                    | 98.5                      | 276 717 | 25.0               | 101.1                    |
| 11           | 373 298   | 311 039             | 305 109 | 5 931      | △28 300 | 98.1                  | 82.3                    | 102.6                     | 297 080 | 22.0               | 100.2                    |
| 12           | 1 146 918 | 992 073             | 523 185 | 468 888    | 386 705 | 52.7                  | 252.7                   | 175.9                     | 460 154 | 19.7               | 100.2                    |
| 61. 1        | 393 385   | 323 474             | 370 731 | △47 257    | △31 582 | 114.6                 | 86.4                    | 124.3                     | 350 319 | 18.5               | 100.5                    |
| 2            | 385 727   | 314 952             | 299 855 | 15 098     | 31 688  | 95.2                  | 85.2                    | 101.0                     | 282 187 | 22.3               | 100.0                    |
| 3            | 485 943   | 402 974             | 410 528 | △7 553     | △12 517 | 101.9                 | 106.8                   | 137.6                     | 382 763 | 18.3               | 100.5                    |
| 4            | 378 609   | 311 261             | 319 625 | △8 365     | △8 876  | 102.7                 | 82.8                    | 106.7                     | 296 325 | 23.4               | 100.9                    |
| 5            | 393 112   | 311 341             | 278 307 | 33 034     | 5 715   | 89.4                  | 85.9                    | 92.8                      | 254 175 | 27.2               | 101.0                    |
| 6            | 880 552   | 740 230             | 308 689 | 431 541    | 265 681 | 41.7                  | 193.8                   | 103.7                     | 278 633 | 24.7               | 100.3                    |
| 7            | 528 031   | 425 202             | 339 935 | 85 267     | 165 234 | 79.9                  | 117.0                   | 115.0                     | 311 460 | 23.4               | 99.6                     |
| 8            | 425 730   | 346 183             | 337 806 | 8 377      | 24 013  | 97.6                  | 94.7                    | 114.6                     | 306 938 | 22.6               | 99.3                     |
| 9            | 360 843   | 294 606             | 299 572 | △4 966     | △5 680  | 101.7                 | 79.3                    | 100.5                     | 287 237 | 23.8               | 100.4                    |
| 10           | 378 969   | 310 523             | 322 490 | △11 967    | △30 261 | 103.9                 | 83.0                    | 107.8                     | 326 092 | 21.4               | 100.8                    |
| <b>全 国</b>   |           |                     |         |            |         |                       |                         |                           |         |                    |                          |
| 昭和58年        | 405 517   | 344 113             | 272 199 | 71 914     | 41 401  | 79.1                  | 95.1                    | 98.0                      | 259 521 | 27.8               | 95.9                     |
| 59           | 424 025   | 359 353             | 282 716 | 76 637     | 41 463  | 78.7                  | 97.2                    | 99.7                      | 266 319 | 27.4               | 98.0                     |
| 60           | 444 846   | 373 693             | 289 489 | 84 204     | 48 181  | 77.5                  | 100.0                   | 100.0                     | 273 114 | 27.0               | 100.0                    |
| 60.10        | 362 020   | 301 722             | 272 637 | 29 085     | 7 621   | 90.4                  | 80.5                    | 93.2                      | 264 096 | 28.2               | 101.1                    |
| 11           | 367 931   | 308 236             | 266 648 | 41 589     | 14 028  | 86.5                  | 82.5                    | 91.9                      | 257 024 | 27.5               | 100.2                    |
| 12           | 948 071   | 817 437             | 412 003 | 405 434    | 295 599 | 50.4                  | 212.5                   | 141.9                     | 378 402 | 26.1               | 100.3                    |
| 61. 1        | 353 399   | 293 261             | 272 683 | 20 578     | 18 975  | 93.0                  | 78.8                    | 93.5                      | 261 791 | 24.1               | 100.8                    |
| 2            | 357 868   | 296 489             | 250 102 | 46 387     | 11 343  | 84.4                  | 79.9                    | 85.9                      | 239 053 | 27.7               | 100.6                    |
| 3            | 409 940   | 343 472             | 313 358 | 30 115     | 8 043   | 91.2                  | 91.7                    | 107.7                     | 294 406 | 25.4               | 100.5                    |
| 4            | 367 542   | 298 519             | 295 473 | 3 046      | △17 285 | 99.0                  | 81.9                    | 101.3                     | 284 079 | 25.4               | 100.8                    |
| 5            | 373 954   | 300 658             | 276 162 | 24 496     | △479    | 91.9                  | 83.2                    | 94.4                      | 263 879 | 28.4               | 101.1                    |
| 6            | 574 458   | 480 101             | 279 933 | 200 168    | 138 695 | 58.3                  | 128.5                   | 96.2                      | 262 517 | 27.7               | 100.5                    |
| 7            | 545 529   | 460 609             | 314 644 | 145 964    | 116 781 | 68.3                  | 122.4                   | 108.5                     | 286 423 | 26.1               | 100.2                    |
| 8            | 405 989   | 343 661             | 290 081 | 53 579     | 19 737  | 84.4                  | 91.4                    | 100.3                     | 275 079 | 27.7               | 99.9                     |
| 9            | 356 632   | 297 281             | 264 507 | 32 774     | 7 388   | 89.0                  | 79.9                    | 91.0                      | 251 608 | 28.7               | 100.4                    |
| 10           | 365 320   | 304 623             | 284 103 | 20 520     | △1 422  | 93.3                  | 81.7                    | 97.6                      | 267 939 | 27.4               | 100.5                    |

(注) (1) 実収入－非消費支出 (2) 可処分所得－消費支出  
 (3) 消費支出÷可処分所得 (4) 当該項目(60年=100)÷消費者物価指数  
 (5) 食料費÷消費支出 (6) 昭和60年=100

資料：総務庁統計局



# 15. 1ヵ月1世帯当たりの実収入および実支出 (水戸市, 勤労者世帯)

(単位：世帯, 人, 歳, 円)

| 年 月   | 集 計<br>世帯数 | 世 帯<br>人 員 | 有 業<br>人 員 | 世帯主<br>の年齢 | 実収入       | 勤め先<br>収 入 |         |         | その他の<br>実 収 入 | 実 支 出   | 消費支出    |
|-------|------------|------------|------------|------------|-----------|------------|---------|---------|---------------|---------|---------|
|       |            |            |            |            |           | うち<br>世帯主  | 妻       |         |               |         | 計       |
| 昭和58年 | 59         | 3.66       | 1.56       | 41.1       | 412 651   | 384 659    | 343 948 | 35 093  | 27 992        | 366 661 | 297 569 |
| 59    | 63         | 3.67       | 1.60       | 41.5       | 427 992   | 392 274    | 353 285 | 35 048  | 35 718        | 358 882 | 290 985 |
| 60    | 58         | 3.70       | 1.49       | 42.2       | 452 940   | 432 792    | 383 861 | 36 840  | 20 148        | 367 775 | 296 815 |
| 60.10 | 54         | 3.78       | 1.59       | 42.6       | 365 189   | 338 081    | 288 776 | 34 758  | 27 108        | 352 240 | 295 519 |
| 11    | 56         | 3.86       | 1.55       | 41.8       | 373 298   | 348 611    | 311 186 | 28 080  | 24 687        | 367 367 | 305 109 |
| 12    | 59         | 3.83       | 1.56       | 41.8       | 1 146 918 | 1 119 708  | 964 524 | 95 941  | 27 210        | 678 030 | 523 185 |
| 61. 1 | 58         | 3.88       | 1.64       | 42.7       | 393 385   | 370 106    | 316 351 | 41 036  | 23 279        | 440 642 | 370 731 |
| 2     | 57         | 3.86       | 1.61       | 43.1       | 385 727   | 375 592    | 324 137 | 42 028  | 10 135        | 370 630 | 299 855 |
| 3     | 57         | 3.72       | 1.58       | 43.6       | 485 943   | 456 743    | 410 110 | 36 634  | 29 200        | 493 496 | 410 528 |
| 4     | 57         | 3.63       | 1.60       | 43.1       | 378 609   | 361 217    | 318 463 | 39 947  | 17 392        | 386 974 | 319 625 |
| 5     | 56         | 3.57       | 1.61       | 43.9       | 393 112   | 379 628    | 322 151 | 51 677  | 13 484        | 360 078 | 278 307 |
| 6     | 57         | 3.65       | 1.60       | 42.9       | 880 552   | 863 420    | 747 634 | 113 245 | 17 132        | 449 011 | 308 689 |
| 7     | 58         | 3.67       | 1.48       | 42.1       | 528 031   | 511 155    | 449 533 | 57 579  | 16 876        | 442 765 | 339 935 |
| 8     | 56         | 3.70       | 1.52       | 41.7       | 425 730   | 403 571    | 349 820 | 51 344  | 22 159        | 417 353 | 337 806 |
| 9     | 62         | 3.68       | 1.50       | 41.0       | 360 843   | 350 473    | 310 596 | 38 748  | 10 370        | 365 809 | 299 572 |
| 10    | 62         | 3.66       | 1.44       | 41.3       | 378 969   | 367 610    | 321 693 | 44 789  | 11 359        | 390 937 | 322 490 |

| 年 月   | 実 支 出  |        |            |             |             |        |        |        |        |         | 非消費<br>支 出 |
|-------|--------|--------|------------|-------------|-------------|--------|--------|--------|--------|---------|------------|
|       | 消 費    |        |            |             |             | 支 出    |        |        |        |         |            |
|       | 食 料    | 住 居    | 光熱・<br>水 道 | 家具・<br>家事用品 | 被服及び<br>履 物 | 保健医療   | 交通通信   | 教 育    | 教 娛    | 養 楽     |            |
| 昭和58年 | 64 814 | 17 507 | 14 523     | 10 782      | 20 793      | 8 522  | 34 536 | 9 278  | 24 141 | 92 674  | 69 091     |
| 59    | 70 099 | 12 267 | 15 498     | 14 249      | 20 707      | 7 400  | 31 172 | 9 514  | 23 643 | 86 436  | 67 897     |
| 60    | 70 462 | 12 574 | 14 475     | 12 580      | 21 677      | 6 670  | 32 353 | 9 610  | 29 607 | 86 808  | 70 959     |
| 60.10 | 69 177 | 17 472 | 11 988     | 11 138      | 17 414      | 9 070  | 37 210 | 17 037 | 26 976 | 78 037  | 56 721     |
| 11    | 65 118 | 10 855 | 13 908     | 14 589      | 16 710      | 11 698 | 44 239 | 11 741 | 33 107 | 83 143  | 62 259     |
| 12    | 90 667 | 22 279 | 17 533     | 22 362      | 46 014      | 8 871  | 79 507 | 10 952 | 56 830 | 168 171 | 154 845    |
| 61. 1 | 64 091 | 5 770  | 17 987     | 16 583      | 27 854      | 6 227  | 64 927 | 10 140 | 28 472 | 128 681 | 69 911     |
| 2     | 65 073 | 8 623  | 19 796     | 10 751      | 18 399      | 9 109  | 57 270 | 11 257 | 24 536 | 75 040  | 70 775     |
| 3     | 72 490 | 14 132 | 17 707     | 10 953      | 35 356      | 12 712 | 45 063 | 29 555 | 29 493 | 143 066 | 82 968     |
| 4     | 71 208 | 7 607  | 14 746     | 13 743      | 22 231      | 22 723 | 26 814 | 13 853 | 28 952 | 97 747  | 67 349     |
| 5     | 71 123 | 8 521  | 13 717     | 11 846      | 21 810      | 9 157  | 23 894 | 8 953  | 24 468 | 84 819  | 81 771     |
| 6     | 72 671 | 12 161 | 14 560     | 13 690      | 19 537      | 14 184 | 22 308 | 12 073 | 29 755 | 97 750  | 140 322    |
| 7     | 73 372 | 10 510 | 11 534     | 14 666      | 21 508      | 10 014 | 55 037 | 9 240  | 38 396 | 95 657  | 102 830    |
| 8     | 73 586 | 13 180 | 11 327     | 6 665       | 19 507      | 5 375  | 77 118 | 7 211  | 34 763 | 89 074  | 79 547     |
| 9     | 68 815 | 17 468 | 12 362     | 14 403      | 21 751      | 6 398  | 42 168 | 17 606 | 25 365 | 73 235  | 66 237     |
| 10    | 68 978 | 15 510 | 12 119     | 12 780      | 30 518      | 6 842  | 46 234 | 12 295 | 12 722 | 89 492  | 68 447     |

資料：総務庁統計局

## 16. 消費者物価指数（水戸市）

（昭和60年=100）

| 年 月   | 総 合   | 対前年<br>同上月<br>上昇率<br>(%) |                          | 食 料   | 穀 類   | 魚 介 類 | 肉 類   | 野 菜<br>海 草 | 外 食   | 住 居   |
|-------|-------|--------------------------|--------------------------|-------|-------|-------|-------|------------|-------|-------|
|       |       | 対前年<br>同上月<br>上昇率<br>(%) | 対前年<br>同上月<br>上昇率<br>(%) |       |       |       |       |            |       |       |
| 昭和58年 | 95.4  | 2.2                      | —                        | 95.7  | 94.6  | 98.1  | 101.0 | 101.5      | 93.1  | 95.7  |
| 59    | 97.5  | 2.2                      | —                        | 98.4  | 98.0  | 95.6  | 100.9 | 107.4      | 97.4  | 96.6  |
| 60    | 100.0 | 2.6                      | —                        | 100.0 | 100.0 | 100.0 | 100.0 | 100.0      | 100.0 | 100.0 |
| 60.12 | 100.2 | 0.0                      | 2.0                      | 98.8  | 100.8 | 100.2 | 96.9  | 98.3       | 100.9 | 101.5 |
| 61. 1 | 100.5 | 0.3                      | 1.5                      | 101.2 | 100.8 | 100.8 | 97.6  | 115.7      | 101.2 | 101.5 |
| 2     | 100.0 | △ 0.5                    | 1.5                      | 100.9 | 101.1 | 100.1 | 97.2  | 111.4      | 101.5 | 101.6 |
| 3     | 100.5 | 0.5                      | 1.3                      | 101.0 | 101.1 | 101.6 | 97.1  | 109.1      | 102.5 | 101.7 |
| 4     | 100.9 | 0.4                      | 0.9                      | 100.7 | 101.1 | 101.2 | 96.6  | 107.1      | 102.0 | 102.2 |
| 5     | 101.0 | 0.1                      | 0.7                      | 100.0 | 101.2 | 95.6  | 96.6  | 106.6      | 102.2 | 102.3 |
| 6     | 100.3 | △ 0.7                    | 0.2                      | 99.1  | 101.3 | 93.1  | 97.1  | 95.7       | 102.3 | 102.6 |
| 7     | 99.6  | △ 0.7                    | △ 0.8                    | 98.3  | 101.3 | 90.8  | 97.7  | 96.0       | 102.4 | 102.5 |
| 8     | 99.3  | △ 0.3                    | △ 1.1                    | 98.8  | 101.3 | 96.9  | 97.7  | 95.4       | 102.4 | 102.5 |
| 9     | 100.4 | 1.1                      | △ 0.2                    | 100.4 | 101.3 | 105.5 | 97.4  | 95.1       | 102.8 | 102.7 |
| 10    | 100.8 | 0.4                      | △ 0.3                    | 100.6 | 101.5 | 100.7 | 96.9  | 97.8       | 102.8 | 103.2 |
| 11    | 100.4 | △ 0.4                    | 0.2                      | 99.4  | 101.5 | 100.4 | 96.8  | 94.7       | 102.8 | 103.2 |
| 12    | 100.1 | △ 0.3                    | △ 0.1                    | 98.6  | 101.5 | 96.2  | 97.1  | 95.1       | 103.0 | 103.3 |

| 年 月   | 光 熱・<br>水 道 | 家 具・<br>家 事 用 品 | 被 服 及 び<br>履 物 | 保 健<br>医 療 | 交 通<br>通 信 | 自 動 車 等<br>関 係 費 | 教 育   | 教 養<br>娛 樂 | 諸 雑 費 | 生 鮮 食 品<br>を 除 く<br>総 合 |
|-------|-------------|-----------------|----------------|------------|------------|------------------|-------|------------|-------|-------------------------|
|       |             |                 |                |            |            |                  |       |            |       | 生 鮮 食 品<br>を 除 く<br>総 合 |
| 昭和58年 | 102.7       | 95.1            | 91.4           | 91.0       | 97.2       | 100.6            | 90.5  | 94.6       | 97.3  | 95.3                    |
| 59    | 101.3       | 96.1            | 94.6           | 94.5       | 97.6       | 99.1             | 95.5  | 96.8       | 98.8  | 97.3                    |
| 60    | 100.0       | 100.0           | 100.0          | 100.0      | 100.0      | 100.0            | 100.0 | 100.0      | 100.0 | 100.0                   |
| 60.12 | 98.9        | 100.5           | 103.2          | 100.6      | 100.4      | 100.3            | 101.0 | 100.9      | 100.4 | 100.8                   |
| 61. 1 | 98.8        | 100.3           | 98.4           | 100.6      | 100.4      | 100.2            | 101.0 | 100.6      | 100.4 | 100.3                   |
| 2     | 98.8        | 100.5           | 95.3           | 100.6      | 100.3      | 100.2            | 101.0 | 100.4      | 100.7 | 100.0                   |
| 3     | 98.5        | 100.6           | 99.3           | 100.6      | 100.2      | 99.8             | 101.0 | 100.9      | 100.2 | 100.5                   |
| 4     | 102.4       | 100.4           | 101.3          | 101.8      | 99.5       | 98.6             | 104.2 | 101.0      | 100.3 | 101.0                   |
| 5     | 102.2       | 100.5           | 103.6          | 101.9      | 99.1       | 97.9             | 104.2 | 101.2      | 102.8 | 101.3                   |
| 6     | 97.3        | 100.5           | 103.3          | 101.6      | 98.5       | 97.0             | 104.2 | 101.0      | 103.0 | 100.8                   |
| 7     | 94.9        | 99.9            | 102.8          | 101.7      | 97.8       | 95.7             | 104.2 | 100.4      | 102.4 | 100.4                   |
| 8     | 94.9        | 100.4           | 96.9           | 101.7      | 97.9       | 95.9             | 104.2 | 101.3      | 102.3 | 99.9                    |
| 9     | 94.3        | 100.5           | 102.1          | 101.7      | 98.6       | 95.9             | 104.2 | 100.7      | 102.1 | 100.5                   |
| 10    | 94.1        | 100.8           | 103.6          | 101.7      | 99.2       | 97.0             | 104.2 | 101.0      | 102.1 | 100.8                   |
| 11    | 92.5        | 100.5           | 105.4          | 102.3      | 99.4       | 96.2             | 104.2 | 100.6      | 102.2 | 100.9                   |
| 12    | 91.9        | 100.7           | 105.7          | 102.2      | 98.9       | 95.2             | 104.2 | 100.7      | 102.5 | 100.9                   |

（注）（1）水戸市の指数は、後日総務庁統計局が公表する指数と異なる場合もある。  
 （2）「総合指数」は帰属家賃を除く総合指数である。

資料：県統計課

## 17. 卸売物価指数(全国)

(昭和55年=100)

| 年 月   | 総 合   | 対前月<br>上昇率<br>(%) | 対前年<br>(同月)<br>上昇率<br>(%) | 食 料 品 | 製 材・<br>木 製 品 | 鉄 鋼  | 化学製品 | 石 油・<br>石 炭 | 電 気・<br>ガ ス |
|-------|-------|-------------------|---------------------------|-------|---------------|------|------|-------------|-------------|
|       |       |                   |                           |       |               |      |      |             |             |
| 59    | 101.3 | —                 | 0.1                       | 110.3 | 87.4          | 99.6 | 94.0 | 107.3       | 112.9       |
| 60    | 100.5 | —                 | △ 0.8                     | 110.5 | 87.4          | 98.8 | 92.7 | 107.0       | 113.3       |
| 60.12 | 99.2  | △ 0.2             | △ 2.0                     | 110.4 | 87.4          | 97.4 | 92.1 | 103.2       | 111.8       |
| 61. 1 | 99.0  | △ 0.2             | △ 2.2                     | 110.2 | 87.3          | 97.0 | 91.8 | 103.2       | 111.8       |
| 2     | 98.5  | △ 0.5             | △ 2.8                     | 110.3 | 87.2          | 96.1 | 90.8 | 99.9        | 111.8       |
| 3     | 97.9  | △ 0.6             | △ 3.1                     | 110.3 | 86.6          | 95.2 | 90.2 | 96.5        | 111.8       |
| 4     | 97.0  | △ 0.9             | △ 3.9                     | 110.0 | 85.5          | 94.5 | 89.3 | 90.2        | 111.8       |
| 5     | 96.8  | △ 0.2             | △ 3.9                     | 110.9 | 85.1          | 93.7 | 88.5 | 89.8        | 111.8       |
| 6     | 96.1  | △ 0.7             | △ 4.5                     | 111.2 | 84.9          | 93.5 | 87.9 | 86.8        | 103.1       |
| 7     | 95.6  | △ 0.5             | △ 5.0                     | 111.2 | 84.5          | 93.2 | 87.1 | 82.6        | 109.2       |
| 8     | 95.3  | △ 0.3             | △ 5.2                     | 110.7 | 84.1          | 92.9 | 86.5 | 82.2        | 109.2       |
| 9     | 93.9  | △ 1.4             | △ 6.4                     | 110.5 | 84.1          | 92.9 | 85.7 | 67.7        | 109.2       |
| 10    | 92.8  | △ 1.1             | △ 6.9                     | 110.1 | 84.9          | 92.2 | 84.8 | 60.4        | 103.1       |
| 11    | 92.6  | △ 0.2             | △ 6.8                     | 110.1 | 85.5          | 91.5 | 84.6 | 60.1        | 103.1       |
| 12    | 92.5  | △ 0.3             | △ 6.7                     | 110.3 | 86.7          | 91.0 | 84.3 | 60.1        | 103.1       |

資料：日本銀行調査統計局

## 18. 生活保護

(単位：世帯, ‰, 人)

| 年度・月   | 被 保 護<br>世 帯 | 被 保 護<br>実 人 員 | 保 護 率 | 生 活 扶 助<br>人 員 | 住 宅 扶 助<br>人 員 | 教 育 扶 助<br>人 員 | 医 療 扶 助<br>人 員 | そ の 他 扶 助<br>人 員 |
|--------|--------------|----------------|-------|----------------|----------------|----------------|----------------|------------------|
| 昭和58年度 | 7 992        | 15 000         | 5.6   | 12 631         | 7 626          | 2 901          | 9 317          | 22               |
| 59     | 8 008        | 14 798         | 5.5   | 12 346         | 7 545          | 2 853          | 9 211          | 18               |
| 60     | 7 954        | 14 394         | 5.3   | 11 921         | 7 484          | 2 658          | 9 381          | 22               |
| 60.12  | 7 989        | 14 444         | 5.3   | 11 940         | 7 592          | 2 653          | 9 529          | 14               |
| 61. 1  | 7 966        | 14 342         | 5.3   | 11 889         | 7 520          | 2 638          | 9 413          | 12               |
| 2      | 7 942        | 14 239         | 5.2   | 11 829         | 7 496          | 2 630          | 9 375          | 21               |
| 3      | 7 941        | 14 210         | 5.2   | 11 823         | 7 462          | 2 663          | 9 169          | 78               |
| 4      | 7 880        | 14 002         | 5.1   | 11 634         | 7 340          | 2 556          | 8 992          | 32               |
| 5      | 7 846        | 13 848         | 5.1   | 11 502         | 7 263          | 2 494          | 9 170          | 21               |
| 6      | 7 824        | 13 793         | 5.0   | 11 470         | 7 239          | 2 489          | 9 156          | 13               |
| 7      | 7 802        | 13 740         | 5.0   | 11 436         | 7 205          | 2 478          | 9 039          | 10               |
| 8      | 7 662        | 13 513         | 4.9   | 11 190         | 7 137          | 2 446          | 8 923          | 11               |
| 9      | 7 622        | 13 446         | 4.9   | 11 232         | 7 138          | 2 443          | 8 750          | 13               |
| 10     | 7 606        | 13 427         | 4.9   | 11 273         | 7 129          | 2 432          | 8 698          | 11               |
| 11     | 7 583        | 13 332         | 4.9   | 11 200         | 7 080          | 2 428          | 8 697          | 9                |
| 12     | 7 572        | 13 299         | 4.8   | 11 167         | 7 062          | 2 434          | 8 689          | 11               |

- (注) (1) 停止中も含む。  
(2) 保護率=被保護実人員÷毎月推計人口。  
(3) その他は、生業、出産、葬祭扶助である。

資料：県社会福祉課

## 19. 消費生活相談

(単位：件)

| 年 月   | 受付<br>件数 | 内 容 別 相 談 件 数 |                     |            |            |            |            |            |              |            |            |          |            |            |       |
|-------|----------|---------------|---------------------|------------|------------|------------|------------|------------|--------------|------------|------------|----------|------------|------------|-------|
|       |          | 安 全<br>衛 生    | 役 務 品<br>質 價 能<br>機 | 法 規<br>基 準 | 価 格<br>料 金 | 計 量<br>目 的 | 表 示<br>告 白 | 販 売<br>方 法 | 契 約<br>(解 約) | 接 客<br>対 応 | 包 装<br>容 器 | 施 設<br>備 | 買 物<br>相 談 | 生 活<br>知 識 | そ の 他 |
| 昭和58年 | 3 246    | 440           | 979                 | —          | 204        | —          | —          | 1 869      | —            | —          | —          | —        | 31         | —          | 566   |
| 59    | 3 989    | 402           | 1 016               | 194        | 206        | 16         | 72         | 2 657      | —            | —          | 2          | 8        | 183        | 168        | 237   |
| 60    | 5 151    | 374           | 1 169               | 110        | 265        | 11         | 84         | 652 2 657  | 192          | —          | 3          | 4        | 249        | 240        | 173   |
| 60.12 | 393      | 20            | 97                  | 7          | 17         | 1          | 5          | 88 209     | 17           | —          | —          | —        | 31         | 14         | 8     |
| 61. 1 | 333      | 17            | 65                  | 17         | 16         | 1          | 8          | 60 164     | 12           | —          | —          | —        | 32         | 26         | 4     |
| 2     | 370      | 18            | 77                  | 6          | 10         | 1          | 8          | 83 192     | 15           | 1          | 3          | —        | 24         | 17         | 10    |
| 3     | 345      | 15            | 54                  | 8          | 16         | —          | 5          | 71 186     | 10           | —          | —          | —        | 40         | 15         | 7     |
| 4     | 367      | 21            | 39                  | 6          | 6          | —          | 2          | 64 163     | 12           | —          | —          | —        | 52         | 48         | 19    |
| 5     | 402      | 11            | 34                  | 2          | 12         | 1          | 3          | 59 143     | 19           | —          | —          | —        | 96         | 52         | 31    |
| 6     | 450      | 18            | 48                  | 8          | 11         | 1          | 3          | 40 148     | 26           | —          | —          | —        | 133        | 52         | 27    |
| 7     | 466      | 19            | 59                  | 10         | 21         | 2          | 5          | 45 139     | 23           | —          | 3          | —        | 125        | 48         | 27    |
| 8     | 378      | 9             | 38                  | 6          | 13         | —          | 3          | 35 99      | 28           | —          | —          | —        | 118        | 44         | 30    |
| 9     | 471      | 29            | 66                  | 8          | 18         | 1          | 5          | 65 175     | 22           | —          | 1          | —        | 98         | 46         | 23    |
| 10    | 450      | 12            | 55                  | 4          | 13         | 2          | 3          | 63 206     | 27           | 1          | —          | —        | 68         | 51         | 21    |
| 11    | 364      | 15            | 33                  | 4          | 8          | —          | 1          | 40 124     | 17           | —          | —          | —        | 72         | 69         | 15    |
| 12    | 341      | 6             | 30                  | 5          | 11         | —          | 4          | 50 116     | 23           | —          | 1          | —        | 60         | 63         | 15    |

(注) 販売方法、契約(解約)、接客対応の昭和58年、59年数値は  
販売方法+契約(解約)+接客対応として計上した。

資料：県消費生活センター (TEL.0292-24-4722)

## 20. 建築主別建築着工

(単位：千m<sup>2</sup>、百万円)

| 年 月   | 総 数   |         | 建 築 主 |        |          |         |       |         |
|-------|-------|---------|-------|--------|----------|---------|-------|---------|
|       |       |         | 官 公 庁 |        | 会社その他の法人 |         | 個 人   |         |
|       | 床 面 積 | 工事費予定額  | 床 面 積 | 工事費予定額 | 床 面 積    | 工事費予定額  | 床 面 積 | 工事費予定額  |
| 昭和58年 | 4 929 | 533 199 | 606   | 95 299 | 1 619    | 174 938 | 2 704 | 262 962 |
| 59    | 5 682 | 604 497 | 568   | 83 148 | 2 297    | 243 712 | 2 817 | 277 637 |
| 60    | 5 057 | 528 928 | 555   | 82 538 | 1 697    | 168 175 | 2 806 | 278 214 |
| 60.12 | 452   | 52 561  | 74    | 12 513 | 130      | 15 627  | 249   | 24 421  |
| 61. 1 | 337   | 34 359  | 39    | 5 307  | 115      | 10 210  | 183   | 18 842  |
| 2     | 395   | 42 263  | 24    | 3 115  | 141      | 15 622  | 230   | 23 526  |
| 3     | 428   | 44 561  | 43    | 6 905  | 122      | 11 425  | 263   | 26 231  |
| 4     | 402   | 42 641  | 26    | 3 873  | 121      | 13 098  | 254   | 25 670  |
| 5     | 400   | 38 813  | 50    | 6 545  | 121      | 10 178  | 229   | 22 091  |
| 6     | 478   | 55 074  | 49    | 7 868  | 190      | 23 277  | 239   | 23 929  |
| 7     | 476   | 52 471  | 59    | 9 776  | 159      | 16 022  | 258   | 26 673  |
| 8     | 385   | 39 875  | 49    | 5 664  | 122      | 11 963  | 214   | 22 248  |
| 9     | 506   | 55 017  | 33    | 5 157  | 237      | 25 327  | 236   | 24 532  |
| 10    | 531   | 64 320  | 37    | 10 415 | 234      | 27 785  | 260   | 26 120  |
| 11    | 495   | 51 419  | 60    | 7 494  | 177      | 18 598  | 257   | 25 326  |
| 12    | 493   | 53 484  | 29    | 3 593  | 178      | 20 679  | 286   | 29 212  |

(注) 官公庁とは、国、都道府県、市町村を加えたものである。

資料：県建築指導課

## 21. 着工新設住宅

(単位：戸，㎡)

| 年 月   | 総 数    |           | 持 家    |           | 賃 家   |         | 給 与 住 宅 |        | 分 譲 住 宅 |         |
|-------|--------|-----------|--------|-----------|-------|---------|---------|--------|---------|---------|
|       | 戸 数    | 床 面 積     | 戸 数    | 床 面 積     | 戸 数   | 床 面 積   | 戸 数     | 床 面 積  | 戸 数     | 床 面 積   |
| 昭和58年 | 24 931 | 2 284 774 | 13 822 | 1 663 703 | 7 668 | 316 013 | 471     | 41 395 | 2 970   | 263 663 |
| 59    | 26 804 | 2 410 247 | 14 017 | 1 710 945 | 9 338 | 404 963 | 435     | 40 473 | 3 014   | 254 048 |
| 60    | 26 478 | 2 366 200 | 13 904 | 1 719 580 | 9 944 | 422 187 | 313     | 23 275 | 2 317   | 201 158 |
| 60.12 | 2 866  | 229 592   | 1 179  | 145 491   | 1 367 | 56 915  | 47      | 3 411  | 273     | 23 775  |
| 61. 1 | 1 997  | 166 345   | 894    | 107 178   | 903   | 41 205  | 19      | 1 752  | 181     | 16 210  |
| 2     | 2 158  | 193 919   | 1 171  | 142 103   | 781   | 34 373  | 31      | 1 470  | 175     | 15 973  |
| 3     | 2 146  | 207 082   | 1 315  | 159 952   | 679   | 32 528  | 11      | 1 500  | 141     | 13 102  |
| 4     | 2 133  | 210 250   | 1 269  | 158 171   | 610   | 27 879  | 25      | 2 897  | 229     | 21 303  |
| 5     | 2 045  | 192 758   | 1 103  | 138 230   | 715   | 34 109  | 13      | 586    | 214     | 19 833  |
| 6     | 2 038  | 192 047   | 1 166  | 143 870   | 664   | 28 952  | 7       | 1 242  | 201     | 17 983  |
| 7     | 2 234  | 210 178   | 1 282  | 156 600   | 690   | 29 913  | 27      | 2 196  | 235     | 21 469  |
| 8     | 1 891  | 177 279   | 1 036  | 127 887   | 624   | 28 858  | 4       | 352    | 227     | 20 182  |
| 9     | 2 341  | 211 310   | 1 193  | 149 005   | 902   | 40 906  | 28      | 1 976  | 218     | 19 423  |
| 10    | 2 440  | 226 358   | 1 304  | 160 184   | 768   | 35 806  | 46      | 3 053  | 322     | 27 315  |
| 11    | 2 818  | 240 513   | 1 170  | 144 204   | 975   | 43 295  | 87      | 5 581  | 586     | 47 433  |
| 12    | 2 936  | 257 720   | 1 346  | 168 164   | 1 261 | 59 560  | 25      | 2 826  | 304     | 27 170  |

資料：建設省建設経済局

## 22. レジャー状況

(単位：円，件，人，台)

| 年 月   | 勤 労 者 世 帯 (水戸市) |                                   | 旅 券 発 行 件 数<br>(観光訪問・その<br>他個人的目的) | 大 洗 水 族 館<br>利 用 者 数 | 筑 波 ス カ イ ラ イ ン 利 用 台 数 |           |             |
|-------|-----------------|-----------------------------------|------------------------------------|----------------------|-------------------------|-----------|-------------|
|       | 外 食 費           | 教 養 娛 楽 費<br>(印刷物・聴視観<br>覧料・旅行費等) |                                    |                      | 二 輪 車                   | 乗 用 車     | バ ス ・ そ の 他 |
| 昭和58年 | 10 912          | 24 141                            | 34 010                             | ※ 529 764            | ※ 12 687                | ※ 192 299 | ※ 8 541     |
| 59    | 11 190          | 23 643                            | 34 613                             | ※ 519 920            | ※ 16 431                | ※ 220 617 | ※ 8 952     |
| 60    | 12 294          | 29 607                            | 37 422                             | ※ 526 138            | ※ 15 369                | ※ 198 924 | ※ 6 268     |
| 60.12 | 18 068          | 56 830                            | 2 957                              | 8 906                | 705                     | 8 995     | 146         |
| 61. 1 | 15 355          | 28 472                            | 3 311                              | 32 502               | 884                     | 19 405    | 151         |
| 2     | 12 889          | 24 536                            | 3 429                              | 22 008               | 674                     | 10 271    | 88          |
| 3     | 12 599          | 29 493                            | 3 397                              | 45 382               | 1 582                   | 15 503    | 462         |
| 4     | 12 725          | 28 952                            | 3 081                              | 36 348               | 1 657                   | 19 457    | 793         |
| 5     | 12 019          | 24 468                            | 3 409                              | 90 208               | 1 774                   | 24 300    | 1 755       |
| 6     | 15 237          | 29 755                            | 3 160                              | 41 166               | 1 541                   | 16 490    | 765         |
| 7     | 15 798          | 38 396                            | 4 386                              | 54 069               | 1 190                   | 12 561    | 414         |
| 8     | 14 836          | 34 763                            | 4 383                              | 128 138              | 2 307                   | 32 745    | 454         |
| 9     | 12 532          | 25 365                            | 3 737                              | 30 863               | 1 657                   | 19 413    | 527         |
| 10    | 12 906          | 27 722                            | 4 089                              | 28 296               | 1 675                   | 21 490    | 1 260       |
| 11    | …               | …                                 | 3 421                              | 29 943               | 1 391                   | 25 516    | 890         |
| 12    | …               | …                                 | 3 586                              | 7 837                | 518                     | 8 455     | 139         |

- (注) (1) 「外食」「教養娯楽」は、抽出調査によるため対象は水戸市内の少数世帯に限られている。  
 (2) 筑波スカイライン利用台数は風返し料金所を通過したもの。また貨物、路線バスも含まれる。  
 (3) ※は年度数値。

資料：総務庁統計局 県国際交流課  
 県県民生活課 県道路公社

## 23. 交通事故発生件数

(単位：人，件)

| 年月    | 発生件数   | 死者  | 負傷者    | 原因別発生件数  |      |               |     |        |     |     |        |  |
|-------|--------|-----|--------|----------|------|---------------|-----|--------|-----|-----|--------|--|
|       |        |     |        | 安全運転義務違反 |      |               | 酒酔い | 最高速度違反 | 追越し | 徐行  | 一時停止違反 |  |
|       |        |     |        | わき見不注意   | 安全速度 | ハンドルブレーキ操作不適當 |     |        |     |     |        |  |
| 昭和58年 | 10 531 | 341 | 13 542 | 3 828    | 881  | 258           | 270 | 473    | 260 | 676 | 872    |  |
| 59    | 9 886  | 354 | 12 845 | 3 267    | 919  | 316           | 272 | 474    | 260 | 548 | 804    |  |
| 60    | 10 790 | 407 | 14 024 | 3 928    | 833  | 262           | 256 | 508    | 195 | 631 | 963    |  |
| 61. 1 | 856    | 30  | 1 106  | 294      | 47   | 26            | 25  | 55     | 16  | 40  | 70     |  |
| 2     | 708    | 22  | 910    | 215      | 61   | 29            | 26  | 36     | 8   | 34  | 61     |  |
| 3     | 969    | 35  | 1 234  | 334      | 75   | 26            | 35  | 44     | 17  | 47  | 82     |  |
| 4     | 927    | 32  | 1 189  | 312      | 68   | 30            | 28  | 58     | 22  | 60  | 69     |  |
| 5     | 989    | 28  | 1 260  | 342      | 75   | 28            | 25  | 45     | 18  | 62  | 96     |  |
| 6     | 980    | 28  | 1 285  | 333      | 69   | 20            | 27  | 48     | 24  | 63  | 96     |  |
| 7     | 1 013  | 27  | 1 300  | 353      | 75   | 23            | 18  | 51     | 20  | 81  | 98     |  |
| 8     | 1 047  | 37  | 1 426  | 407      | 77   | 20            | 14  | 53     | 24  | 68  | 83     |  |
| 9     | 919    | 28  | 1 172  | 355      | 77   | 20            | 17  | 41     | 19  | 46  | 73     |  |
| 10    | 1 037  | 24  | 1 301  | 276      | 65   | 32            | 26  | 31     | 20  | 57  | 91     |  |
| 11    | 909    | 36  | 1 167  | 376      | 56   | 16            | 27  | 39     | 23  | 48  | 66     |  |
| 12    | 1 134  | 53  | 1 394  | 572      | 95   | 26            | 40  | 58     | 28  | 65  | 58     |  |
| 62. 1 | 865    | 32  | 1 119  | 360      | 79   | 38            | 23  | 31     | 19  | 35  | 51     |  |

(注) 原因別発生件数はうち書のため，その計は発生件数と一致しない。

資料：県警察本部交通企画課

## 24. 自動車保険請求相談

(単位：件)

| 年月    | 総数  |     |     | 自賠  |     |     | 保障  |     |     | 任意  |     |     |
|-------|-----|-----|-----|-----|-----|-----|-----|-----|-----|-----|-----|-----|
|       | 被害者 | 加害者 | その他 | 被害者 | 加害者 | その他 | 被害者 | 加害者 | その他 | 被害者 | 加害者 | その他 |
| 昭和58年 | 760 | 399 | 323 | 461 | 280 | 250 | 16  | 2   | 4   | 228 | 100 | 60  |
| 59    | 747 | 247 | 369 | 590 | 208 | 326 | 27  | 1   | 7   | 129 | 38  | 34  |
| 60    | 890 | 348 | 346 | 494 | 261 | 317 | 20  | 2   | 6   | 376 | 85  | 23  |
| 61. 1 | 73  | 35  | 25  | 48  | 26  | 25  | 1   | 2   | —   | 24  | 7   | —   |
| 2     | 85  | 27  | 19  | 51  | 25  | 18  | 5   | —   | 1   | 29  | 2   | —   |
| 3     | 76  | 36  | 15  | 48  | 34  | 15  | —   | —   | —   | 28  | 2   | —   |
| 4     | 87  | 29  | 9   | 56  | 26  | 9   | 2   | —   | —   | 29  | 3   | —   |
| 5     | 109 | 24  | 7   | 53  | 20  | 7   | 1   | —   | —   | 55  | 4   | —   |
| 6     | 89  | 37  | 17  | 45  | 24  | 16  | —   | —   | —   | 44  | 13  | 1   |
| 7     | 96  | 31  | 14  | 58  | 18  | 13  | 2   | —   | 1   | 36  | 13  | —   |
| 8     | 98  | 26  | 16  | 46  | 21  | 13  | 3   | —   | —   | 49  | 5   | 3   |
| 9     | 84  | 33  | 19  | 39  | 24  | 16  | —   | —   | —   | 45  | 9   | 3   |
| 10    | 90  | 39  | 22  | 52  | 31  | 18  | 1   | —   | 2   | 37  | 8   | 1   |
| 11    | 91  | 33  | 26  | 52  | 25  | 25  | 2   | —   | —   | 37  | 8   | 1   |
| 12    | 75  | 43  | 16  | 40  | 24  | 16  | —   | —   | —   | 35  | 19  | —   |
| 62. 1 | 73  | 50  | 12  | 35  | 35  | 11  | —   | —   | —   | 38  | 15  | 1   |

(注) (1) 自賠，保障，任意はうち書のため総数と合計は一致しない。

(2) 自賠＝自動車損害賠償責任保険。保障＝政府保障事業で，保険によらず直接運輸大臣あて請求するもの(無保険・引き逃げ)。任意＝民間の保険。

資料：日本損害保険協会水戸自動車保険請求相談センター  
(TEL.0292-26-1693)

## 25. 刑法犯罪発生件数

(単位：件)

| 年 月   | 総 数<br>(認知件数) | 凶 悪 犯 | 粗 暴 犯 | 窃 盗    | 知 能 犯 | 風 俗 犯 | そ の 他 |
|-------|---------------|-------|-------|--------|-------|-------|-------|
| 昭和58年 | 25 206        | 148   | 1 152 | 21 739 | 1 718 | 132   | 317   |
| 59    | 28 074        | 173   | 1 197 | 24 230 | 2 025 | 71    | 378   |
| 60    | 30 487        | 165   | 1 206 | 26 630 | 1 932 | 99    | 455   |
| 60.12 | 2 500         | 9     | 130   | 2 222  | 102   | 17    | 20    |
| 61. 1 | 2 113         | 8     | 127   | 1 866  | 86    | 6     | 20    |
| 2     | 2 019         | 5     | 68    | 1 801  | 119   | 5     | 21    |
| 3     | 2 389         | 12    | 58    | 2 060  | 234   | 3     | 22    |
| 4     | 2 522         | 11    | 87    | 2 157  | 245   | 2     | 20    |
| 5     | 2 659         | 14    | 110   | 2 154  | 332   | 5     | 44    |
| 6     | 2 671         | 24    | 94    | 2 325  | 192   | 5     | 31    |
| 7     | 2 313         | 17    | 107   | 1 986  | 159   | 7     | 37    |
| 8     | 2 095         | 13    | 50    | 1 890  | 107   | 1     | 34    |
| 9     | 2 358         | 17    | 65    | 2 180  | 64    | 7     | 25    |
| 10    | 2 639         | 12    | 80    | 2 379  | 138   | 5     | 25    |
| 11    | 2 786         | 13    | 96    | 2 530  | 118   | 7     | 22    |
| 12    | 2 785         | 35    | 76    | 2 488  | 141   | 9     | 36    |

資料：県警察本部刑事総務課

## 26. 火災発生件数

(単位：件、世帯、人、棟)

| 年 月   | 発生件数  | 罹災世帯数 | 罹災人員数 | 死 傷 者 数 |       | 焼損棟数  | 焼 損 面 積    |            | 損 害 額<br>(千円) |
|-------|-------|-------|-------|---------|-------|-------|------------|------------|---------------|
|       |       |       |       | 死 者     | 負 傷 者 |       | 建 物<br>(㎡) | 林 野<br>(a) |               |
| 昭和58年 | 1 558 | 675   | 2 355 | 51      | 125   | 1 229 | 51 686     | 1 923      | 3 898 411     |
| 59    | 1 893 | 758   | 2 660 | 62      | 168   | 1 425 | 72 902     | 3 357      | 6 536 878     |
| 60    | 1 722 | 762   | 2 710 | 47      | 131   | 1 341 | 53 044     | 2 496      | 4 640 841     |
| 60.12 | 167   | 86    | 259   | 5       | 11    | 136   | 5 289      | 33         | 334 526       |
| 61. 1 | 238   | 82    | 294   | 7       | 17    | 149   | 6 971      | r 495      | 573 339       |
| 2     | 233   | 75    | 273   | 1       | 16    | 136   | 4 038      | r 1 294    | r 187 974     |
| 3     | 230   | 74    | 344   | 4       | 15    | 122   | r 5 030    | r 1 199    | 451 340       |
| 4     | 228   | 79    | 266   | 10      | 20    | 140   | 6 256      | 1 582      | 496 962       |
| 5     | 130   | 63    | 194   | 3       | 17    | 109   | 4 564      | r 244      | 269 571       |
| 6     | 107   | 34    | 147   | 2       | 17    | 85    | 3 795      | r 62       | 406 376       |
| 7     | 56    | 22    | 86    | 3       | 7     | 44    | 1 632      | —          | 112 861       |
| 8     | 118   | 59    | 209   | 4       | 17    | 94    | 2 920      | 6          | 215 761       |
| 9     | 99    | 41    | 169   | 2       | 9     | 96    | 3 446      | —          | 272 212       |
| 10    | 89    | 43    | 169   | 3       | 4     | 83    | 3 873      | —          | r 280 357     |
| 11    | 114   | 58    | 163   | 9       | 4     | 101   | 3 219      | 6          | 312 087       |
| 12    | 140   | 76    | 274   | 7       | 18    | 138   | 5 222      | 42         | 368 418       |

資料：県消防防災課







# ( 経 ) ( 済 ) ( 動 ) ( 向 )

## 国内の動き

### ●卸売物価下げ最大

日銀が16日発表した61年の総合卸売物価指数(55年平均＝100)は90.2と前年に比べ9.3%低下した。この下げ幅は現在の基準で統計をとり始めた35年以降最大。前年比は4年連続の低下となったが、これも35年以降初めて。円高の影響と原油をはじめとする1次産品の価格下落が主因で、日銀の計算では前年比の下落幅9.3%のうち、8.3%が円高・原油安によるものとなっている。また、国内卸売物価、輸出物価・輸入物価の前年比も35年以降最大の下げ幅となった。

総合卸売物価(前年比)は57年に1.8%上昇したのを最後に、58年2.2%、59年0.3%、60年は1.1%それぞれ低下し

### ●間接税率2.5ポイント上昇

大蔵省は26日、国会に提出した予算書の中で62年度予算で見積もった国税収入の内訳を明らかにした。一般会計、特別会計を合わせた総税収42兆3604億円で、間接税率は29.6%、今年度補正後予算額に比べ2.5ポイント上昇した。63年1月から売上税を導入することに加え、有価証券取引税が20.2%増の1兆790億円と初めて1兆円の大台に乗るため。有価証券取引税の急増は株式市場の活況が続くとみられるうえ、4月から転換社債に対する税率を引き上げるのが主因。国税収入に占める間接税の比率は、シャープ警告

### ●失業率3%に迫る

雇用情勢の悪化が続き、昨年12月の完全失業率(季節調整値)は2.94%と3%台寸前に迫った。総務庁統計局が30日発表したもので、これまでの記録だった昨年7月の2.92%を抜き、調査を始めた28年以来の最高。これより61年の年間平均も2.8%と過去最悪の水準となった。昨年12月の男女別の完全失業率は男子2.9%、女子3.0%で、11月より男子は0.1ポイント女子は0.2ポイントそれぞれ上昇した。完全失

た。昨年は60年9月末以降始まった円高がさらに進み、円相場は年平均1ドル＝168円55銭で60年平均の238円59銭より29.4%の円高になった。このため為替相場は総合卸売物価を4.3%押し下げた。国内の卸売物価は、前年比4.8%の下落。輸入財価格下落の波及効果を主因に2年連続低下した。輸出物価も円高の影響に韓国製品などの競合に伴う円建て輸出契約価格の引き下げが加わって、前年比マイナス14.5%と2年連続の下落。輸入物価は円高の影響と原油など1次産品の価格低迷を反映して、前年比34.7%と、4年連続で下落した。(日経 1月17日付)

後でみると昭和30年度の48.6%を最高に、ほぼ一貫して低下、61年度補正後では27.1%となった。これに対し62年度は63年1～3月分とはいえ、売上税収が初めて計上された影響で間接税率を押し上げた。62年度分の売上税収は地方への譲与分を含めて1兆2868億円。売上税導入とともに廃止する物品税、砂糖消費税、入場税、通行税の63年1～3月分の減収を差し引いても純増収は8306億円になる。(日経 1月27日付)

業者数は161万人で、前年同月に比べ7万人増加。男女別にみると男子は99万人、女子は62万人で、前年同月より男子3万人、女子4万人の増加となった。これに対し就業者総数は5794万人で、前年同月比で77万人増。主な産業別就業者数は製造業1439万人、卸売・小売業、飲食店1331万人、サービス業1205万人、建設業544万人、農林業382万人などとなっている。(日経 1月31日付)

## 県内の動き

### ●筑波線廃止が正式決定

茨城県南部を走る筑波線(土浦一岩瀬間、40.1<sup>km</sup>)を61年度いっぱいを目途に廃止する方針が14日、正式に決まった。同日、水戸市で開かれた判定会で、県、沿線6市町村、同線を経営する筑波鉄道(本社土浦市、社長鈴木操氏)の3者が合意した。廃止後は筑波鉄道の親会社関東鉄道(同、佐藤賢一氏)がバス運行により代替輸送する。廃止後の軌道敷跡地の有効利用方法を検討するため筑波線廃止問題協議会(仮称)を近く設置する。筑波線は利用者が減り、累積赤字がかさむ一方、会社側は59年末に廃止を自治体側に提

示。沿線6市町村は60年2月に、筑波線存続対策協議会(会長井坂敦実筑波町長)を発足させ、同年10月から1年間、利用増進運動を展開した。しかし、利用者はさらに前年同期比10%減ったため、廃止受け入れは必至という情勢だった。14日決まった処理方針によると、代替バスは国道125号と県道筑波一益子線を利用し、できるだけ、線路と平行に走らせる。道路幅の狭い1部区間は、廃線後の軌道敷2<sup>km</sup>程度を緊急に県が整備し、路線を切り替える。工事期間は約3ヵ月。(日経 1月15日付)

### ●県内の2地区、地域経済活性化の対象に

自治省は20日、地域経済活性化対策の第3次推進地域として、茨城県の筑西地区(八市町村)と県北西部地区(17市町村)を選定した。それぞれ活性化対策のテーマは「筑西リフレッシュプラン21」と「グリーンふるさとジャンプアッププラン」。今後5ヵ年間の具体的な経済振興計画を立て、市町村単位で実施していく。同省は地域の安定的経済基盤の確立と、均衡ある発展を促すため、59年度から地域経済活性化対策を始めた。ソフト施策の展開、民間資金導入など民間活力の引き出しに重点を置き、財政面では、地方債の認可、特別交付税の交付など優遇措置を設けている。これ

までに全国で93地域、804市町村が選ばれている。今回の選定は茨城県だけ。各地区の対策と対象市町村は次の通り。

筑西地区＝魅力ある商業空間の創出と広域観光ネットワークの形成。(下館、結城、岩瀬、真壁、協和、明野、関城、大和)

県北西部地区＝観光レクリエーション開発中心の一体的な地域振興。(常陸太田、北茨城、高萩、笠間、大子、十王、山方、大宮、常北、里美、水府、金砂郷、美和、緒川、御前山、桂、七会)(日経 1月21日付)