

目 次

| | | | |
|-----------------|----|--------------|----|
| 歳時記 | 1 | 8. 金融 | 23 |
| 第19回茨城県統計大会開催さる | 2 | 9. 物価 | 24 |
| 統計の窓 | 6 | 10. 経済 | 25 |
| 回復上昇する工業 | 8 | 11. 消費生活相談 | 25 |
| 喫煙室 | 12 | 12. 家計 | 26 |
| 指 標 | | 13. レジャー | 28 |
| 1. 主要指標 | 14 | 14. 保健相談 | 28 |
| 2. 人 口 | 16 | 15. 交通事故 | 29 |
| 3. 労 働 | 18 | 16. 交通事故保障相談 | 29 |
| 4. 農 業 | 20 | 17. 犯 罪 | 30 |
| 5. 鉱 工 業 | 21 | 18. 火 災 | 30 |
| 6. 建 築 | 22 | 刊行物のお知らせ | 31 |
| 7. 電 力 | 22 | 伝 言 板 | 32 |

利 用 上 の 注 意

- | | |
|-------------------------|---------------------------|
| 1 統計表の数値は原則として単位未満は四捨五入 | 2 「年」は暦年、「年度」は4月から翌年の3月まで |
| 3 記 号 | |
| — 零または該当数字のないもの | r 訂正数字 |
| 0 該当数字が掲載単位未満のもの | △ 減少または出超 |
| … 不詳のもの | x 秘密保持のため掲載をひかえたもの |
| p 暫定数字 | |

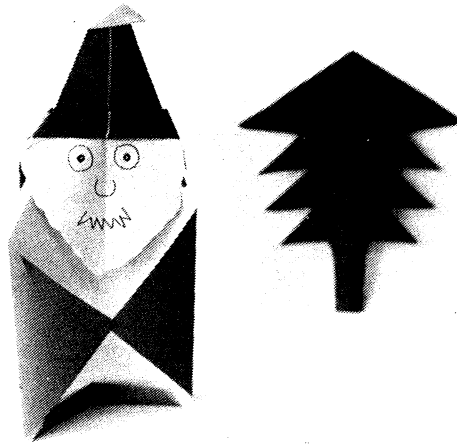

ここ数年来、家庭でクリスマスを迎えることが多くなっている。本来の姿に近づきつつあるということもいえよう。

しかし、真実の意味は、忘年会で毎晩のように遅くなる亭主族の罪ほろぼしなのである。

今月のおもな行事

- 1～3日 神栖町統計調査員協議会（静岡県）
- 2日 物価調査員打合せ会（水戸市・自治会館）
- 5日 貯蓄動向調査員打合せ会（水戸市・県庁）
- 7～8日 筑波郡農業基本調査打合せ会（栃木県）
- 13～14日 農業基本調査市町村事務打合せ会
（水戸市・県庁）
- 16日 稲敷郡工業統計研究会（東村）
- 28日 御用納め

第19回茨城県統計大会開催さる

— 統計法制定30周年記念 —



あいさつをする
竹内知事



宣 言

社会・経済が依然として低迷する中で、時代は転換期を迎えている。

かかる時、地方行政の複雑多様化に即応し、合理的な社会生活の指針として、統計情報の果す役割はますます重要になってきている。

第19回茨城県統計大会にあたり、われわれは自らの重大な使命を深く認識し、決意を新たにして次のとおり宣言決議する。

1. われわれは、現代社会に即応する統計情報、統計体系の整備充実につとめる。
1. われわれは、統計の高度化に対応すべく、統計の知識・技術の習得、研さんにつとめ、統計の正確を期する。
1. われわれは、広く統計の普及・活用を推進し、統計に対する理解と関心の向上をはかる。

昭和52年11月9日

第19回茨城県統計大会

〔表 彰〕

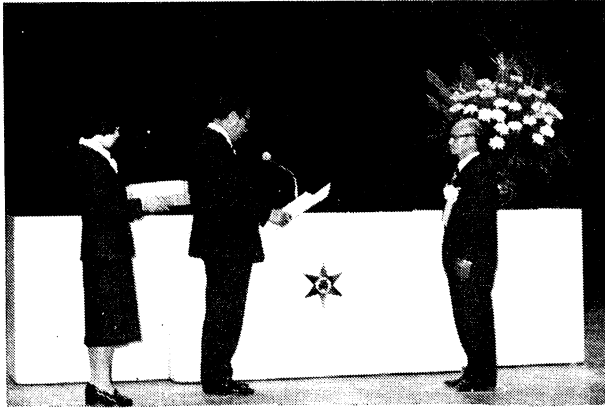

茨城県統計協会総裁表彰を受ける
大洋村 菅谷義実さん ▶



◀ 茨城県知事表彰を受ける
八郷町 大久保茂さん

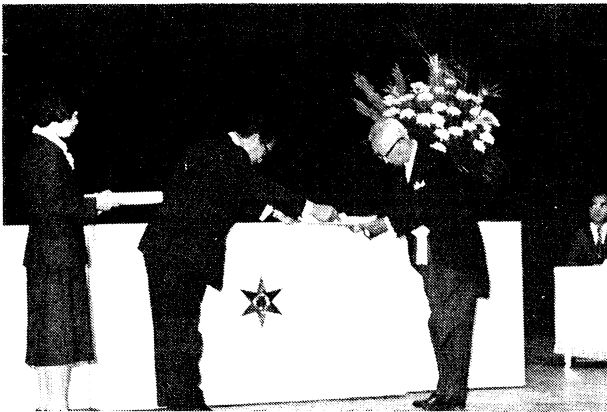

通商産業大臣表彰を受ける
日立市 日立化成工業代表 ▶

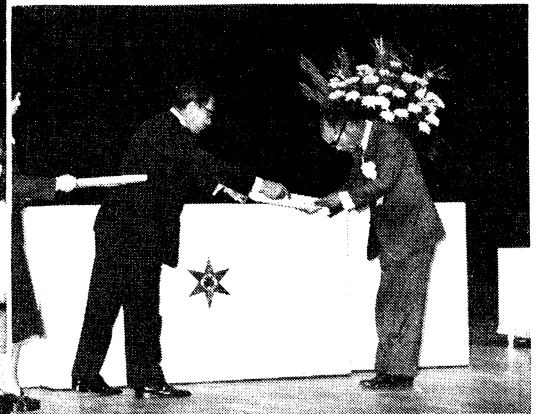

◀ 内閣総理大臣表彰を受ける
水戸市 清水寿三郎さん

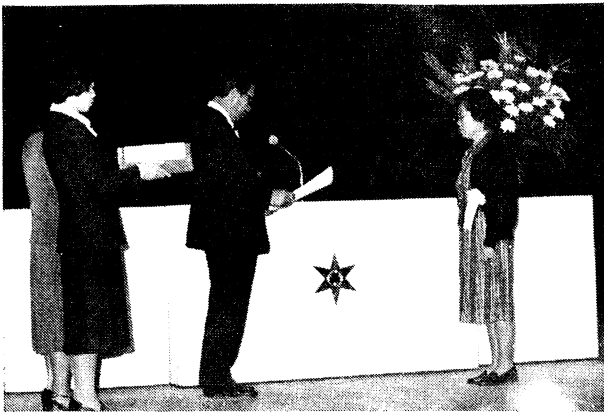

全国統計協会連合会長表彰を受ける
高村実さん ▶

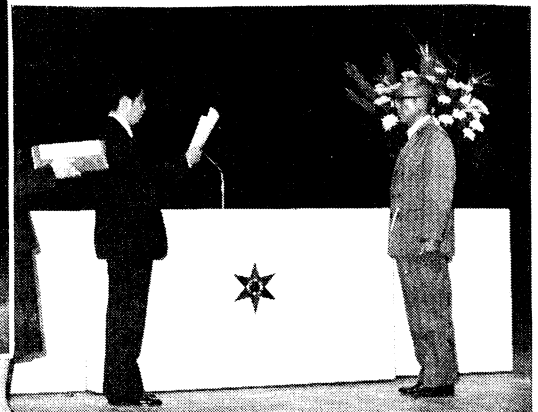

◀ 労働大臣表彰を受ける
水戸市 高梨尹久子さん

● 特 集

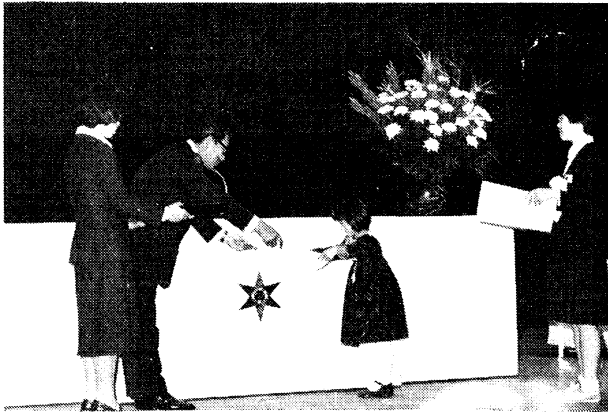

茨城県統計グラフコンクール表彰を受ける
2席 平間明美さん(小6)

茨城県統計グラフコンクール表彰を受ける
特選 矢口幸子さん(中3)
1席 小林敦子さん(小1)

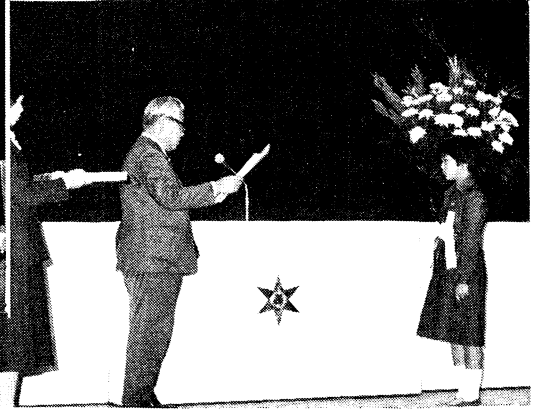

〔祝 辞〕



行政管理庁長官祝辞



茨城県議会議長祝辞



茨城県市長会長祝辞

絶好の大会日和の下で.....

11月9日(水)、水戸市民会館大ホールで、恒例の第19回茨城県統計大会が盛大に開催されました。

絶好の大会日和に恵まれ、県内各地から、1,000名をこす参加者が一堂に会しました。

この統計大会は、毎年統計思想の普及と向上を図るとともに、長年統計調査に従事された統計調査員、市町村職員、統計調査にご協力くださった調査客体の皆さんに対して、その功績をたたえて開かれます。

今年は統計法制定30周年を記念するため、例年よりも知事表彰の枠を広げることになりました。そのため、知事表彰は、八郷町の統計調査員大久保茂さんを始めとして総勢722名の皆さんが、また統計協会総裁表彰は、大洋村の統計調査員菅谷義実さんを始め111名の皆さんが受賞されました。そのほか内閣総理大臣、通商産業大臣、労働大臣、全国統計協会連合会長からの表彰伝達が行われました。

第28回茨城県統計グラフコンクールに入選された児童・生徒の皆さんにも、知事表彰、教育長表彰、統計協会総裁表彰、統計協会会長表彰が行われ、会場から惜しめない拍手がおくられました。

県内の市町村で作成したすばらしい統計資料や、茨城県統計グラフコンクールの作品がロビーに展示され、多くの参加

統計調査と統計利用の距離

船崎 武男

「距離」は元来、二点間を結ぶ線分の長さを指す言葉であるが、現在は、そのほかにも、いろいろな意味に用いられている。「この問題については、彼我の間で一定の距離を保つ」というような表現も、その一例であろう。また、「〇〇駅から徒歩〇分」、「交通手段の発達で、時間距離が短縮された」、「調査時点間の隔りが大きい」などというように、距離と時間とを隣接ないし同義の概念として捉えている場面も、甚だ多い。

統計の分野で、当面の重要課題の一つになっている「結果公表の迅速化」は、まさに、実査と公表という二時点の間の距離の短縮を目標とするものである。本年は、たまたま統計法施行30周年の記念すべき年に当るが、私の記憶によると、昭和30年代の終り頃までは、大規模なセンサスの結果は、実査後数年を経て、忘れた頃に公表されるのが至極当然であった。他の月例調査等についても大同小異で、その頃の統計は、大多数の調査関係者の間でさえも、「過去の事実を統計の形で記録にとどめること」が最大の目的として受け止められていたように覚えている。

最近行われている統計調査では、以前と比べて、実査から結果公表までの所要日数が著しく短縮されているが、このような早期公表を可能にした要因の主力は、いうまでもなく電子計算機の普及と利用技術の進歩である。話はやや専門的になるが、大量のデータを対象とする電算処理においては、現在でも依然として「カードせん孔」（「キーパンチ」ともいう）によって代表される「入力媒体の作成」が最大の難関となっている。統計処理の分野で、この点の具体的改善を図った事例としては、国勢調査や人口動態統計におけるOMR（光学的マーク読取装置）の採用が挙げられるが、最近では、通商産業省生産動態統計等において、手書き文字を対象とするOCR（光学式文字読取装置）が実用化されている。また、統計表の印刷についても、最近では漢字出力装置の発達により、電子計算機内部における演算終了後、ほとんど人手を介することなく、鮮明な版下が、

迅速かつ自動的に出力されるようになって、ともに結果公表の早期化に大きく寄与している。

一方、統計利用者側からの早期公表に関する要請は、上のような公表時期の大幅な繰り上げにもかかわらず、以前にも増して、より大きくなってきている。調査実施側が、このような要請に応えるための方策としては、個々の調査の性質にもよるが、たとえば、リモートセンシング（電話照会等）の応用による実査の簡易・迅速化、調査票又は結果表の輸送に代わるデータ通信の活用、地方分査方式による個票審査と入出力の分散処理、地方分査を効果的に行うためのデータの品質管理に関する手法の開発、というような一連の技術的改善事項の検討が、重要な意味を持つものと思われる。なお、これらの事項は、いずれも他の条件と切り離して単独に実施することが困難なものであって、電子計算機・データ通信等に関する技術的な諸条件の整備と併せて、中央・地方の間における制度、財政及び定員に関する対応策の同時並行的な実施を必要とするものである。

次に、これも統計利用の促進に関連する重要課題の一つである「統計普及と媒体の多様化」（ここでは、統計調査結果の公表も、統計普及の範囲に含めて考える）の問題を取り挙げてみたい。

指定統計調査の結果の公表に関連する統計制度上の議論は、この際措くとして、統計普及の実際面に着目してみると、従来用いられてきた統計の普及媒体は、いわゆる「統計書」を中心とする刊行物に限定されている。マスブロ的情報の社会的流通量が比較的少なかった当時は、それでも特別な支障が生じなかったわけであるが、電子計算機を用いる統計利用が一般化して来た昨今では、利用者側が刊行物の形で統計データを入手した場合には、もう一度振り出しに戻って、パンチカード等の入力媒体を作成するなど、入力作業のやり直しをしなければならない状態に置かれるのが普通である。磁気テープ記録による統計の普及は、このような事態の発生を防止を通じて、統計利用における手順の

簡素化，時間の短縮及び総体的な経費の節減を実現することを狙いとするもので，単なる時間の短縮というよりは，統計作成者と統計利用者との間に介在する巨大な谷間を埋めるという色彩のものである。

現在，磁気テープ記録による統計データの一般向け普及が事業化されている例としては，財団法人通商産業調査会による経済統計情報（通商産業省が作成したもの）の提供，財団法人日本統計協会による地域メッシュ統計の提供等があるが，対象とする統計の分野が極めて限定されているので，実施省庁（又はそれらの外部団体）の範囲の拡大が望まれるところである。

磁気テープと並ぶ有力な統計普及媒体と目されるものの一つにマイクロフィルムがある。これによる統計の利用は，磁気テープの場合に比べて，電子計算機への直接的な入力ができないという弱点を持っているが，その反面では，製作コストの低廉性，入手・運搬・保管・閲覧等の取扱いの簡便性，記録の安定性等，種々の優れた特性を持つものであり，統計調査結果のマイクロ出版等を通じて，今後における広範な活用が期待される所である。なお，磁気テープ記録をマイクロフィルム化する場合には，COM(Com-

puter Output microfilm) 装置を用いて，毎秒数万字以上のスピードで，フィルムに直接印字（撮影）する技術が，相当以前から実用化されている。

最後に，ここでは内容まで立ち入る余裕がないが，統計利用の促進に関する制度面及び技術面についての組織的な検討の成果としては，統計審議会が昭和49年9月20日付け及び昭和52年2月18日付けで行った「統計調査結果の公表について」(諮問第158号の答申(一)及び(二)) という答申がある。また，この答申案作成の過程における技術面からの検討の結果をとりまとめた「磁気テープ・ガイドブック」及び「マイクロフィルム・ガイドブック」の刊行が，現在，同審議会情報処理部会によって進められており，統計利用を促進するための措置についての制度・技術両面における方向づけが行われている。

以上，統計調査の実施から結果までの過程における一般的な現況と問題点について，駆け足で概観したが，この機会を利用して，この問題に対する関係各位の一層の御理解と御支援とを，心からお願い申し上げる次第である。

(行政管理庁 副統計審査官)

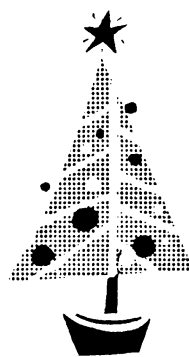

回復上昇する工業

— 昭和51年工業統計調査 —

〈概況〉

従業者数、製造品出荷額等、粗付加価値額ともに回復上昇

昭和51年12月31日現在における本県製造業の事業所（工場）数は12,108、従業者数は256,410人、製造品出荷額等は3兆8,774億円で、前年調査に比べ事業所数は0.5%減少したが、従業者数は1.2%の増、製造品出荷額等は19.9%増加した。

従業者数は49年に前年比1.5%（3,895人）減少したが、50年、51年の2ヵ年で雇用が回復し、48年を若干上廻った。

製造品出荷額等から原材料使用額等及び内国消費税を差引いた粗付加価値額は1兆2,431億円と推計され、24.0%増加した。

表-1 事業所数、従業者数、製造品出荷額等、粗付加価値額の累年比較

| 年次 | 事業所数 | 従業者数 (人) | 製造品出荷 額等(億円) | 粗付加価値 額(億円) |
|-------|--------|-------------|-----------------|----------------|
| 昭和42年 | 8,643 | 178,657 | 6,237 | 1,998 |
| 43 | 8,668 | 190,865 | 8,019 | 2,766 |
| 44 | 9,309 | 210,276 | 10,228 | 3,475 |
| 45 | 9,804 | 230,602 | 13,643 | 4,254 |
| 46 | 9,818 | 231,869 | 15,107 | 5,593 |
| 47 | 11,016 | 245,732 | 17,846 | 6,297 |
| 48 | 11,270 | 256,228 | 25,179 | 8,673 |
| 49 | 11,257 | 252,333 | 33,532 | 11,906 |
| 50 | 12,172 | 253,297 | 32,340 | 10,026 |
| 51 | 12,108 | 256,410 | 38,774 | 12,431 |

粗付加価値率（粗付加価値額／製造品出荷額等）は景況に左右され、45年、50年にはそれぞれ31%台まで低下し、47年～49年には35.5%～34.4%まで上昇している。51年は50年の31.0%から32.1%と1.1ポイント上昇した。また、製造品出荷額等と粗付加価値額の対前年比増減率をみると粗付加価値額の増減振幅が大きく現われている。

産業別には従業者数の増減まちまち

製造品出荷額等を産業別にみると前年より落ち込んだ産業はみられず、それぞれ増加しているが、従業者数で前年より増加率の高い産業は、輸送機、金属、ゴム、非鉄、家具

など12産業、減少した産業には木材・木製品、機械、化学、電気など7産業を数える。

300人以上の事業所シェア

従業者300人以上の事業所の地位は、事業所数の全体の0.7%（82事業所）、従業者数は31.3%（80,278人）であるが製造品出荷額等は57.3%（22,246億円）を占めている。

参考までに全国の49年シェアをみると、事業所数0.6%、従業者数30.8%、製造品出荷額等は50.8%で本県の300人以上の事業所は高い比率を示している。

出荷額の地域別では県南地域の構成比高まる

地域別に製造品出荷額等をみると県南地域には新規立地工場の本格操業に伴う増加がみられ県南、県西地域ともに県平均を上廻る伸び率を示したため、構成比で県南地域が18.5%（0.6ポイント上昇）、県西地域が18.6%（0.2ポイント増加）となった。

県北地域は42年の63.4%から50年の35.9%まで低下したが51年は下げ止まりを示した。また鹿行地域は毎年比重を高めてきたが51年は基礎産業の不振から27%（0.8ポイント低下）となった。

粗付加価値額の重・軽別では軽工業の伸び高い

重化学工業、軽工業別に事業所数をみると重化学工業が累年構成比を高めている。このことは重化学工業の増加率が県平均を上回って高いことを現している。42年以降重化学工業は2.15倍、軽工業は1.19倍になっている。

従業者数では重化学工業が42年の55.2%から51年の56.9%の微増に止っている。従って事業所の増加のもとに1事業所当り従業者数を計算してみると重化学工業は52.1人から35.8人に規模低下し、反面軽工業では11.8人から13.8人に増加している。

製造品出荷額等の重化学工業構成比は42年の67.5%から49年には72.1%まで増加したが景気の影響をうけ50年以降70%を下回った。また従業者1人当りの出荷額等を計算してみると重化学工業の1,844万円に対し、軽工業では1,073万円と軽工業が低い。

粗付加価値額の構成比では重化学工業に、不況時の低下

がみられる。

51年の粗付加価値率を計算してみると重化学工業が30.7%、軽工業では35.1%で軽工業の方が高い。

また、42年以降の粗付加価値額の伸び率では重化学工業の5.04倍、軽工業の8.56倍で軽工業の伸び率が高い。

〈産業別構成〉

事業所数

産業別に事業所の構成をみると、表-2に示すように、食料

品製造業が1,927事業所と最も多く、全体の15.9%を占め、次いで窯業・土石製品製造業が1,375事業所で同じく11.4%、以下金属製品製造業9.4%、電気機械器具製造業8.2%、衣服・その他の繊維製品製造業7.9%の順となっており、上位5産業で全体の52.8%を占めている。

前年に比較すると全体で0.5%減少したが、事業所数の増加している産業は、電気機械器具製造業（65事業所）、金属製品製造業（29事業所）、繊維工業（23事業所）、なめしか

表-2 産業中分類別 事業所数，従業者数，製造品出荷額等

| 産業中分類 | 事業所数 | | | | 従業者数 | | | | 製造品出荷額等 | | | |
|-------|--------|--------|-------|--------|----------|----------|----------|--------|-------------|-------------|------------|--------|
| | 昭和50年 | 昭和51年 | 対前年増減 | 構成比(%) | 昭和50年(人) | 昭和51年(人) | 対前年増減(人) | 構成比(%) | 昭和50年(万円) | 昭和51年(万円) | 対前年増減(万円) | 構成比(%) |
| 計 | 12,172 | 12,108 | △ 64 | 100.00 | 253,297 | 256,410 | 3,113 | 100.00 | 323,400,060 | 387,745,526 | 64,345,466 | 100.00 |
| 食料 | 1,990 | 1,927 | △ 63 | 15.92 | 27,812 | 28,748 | 934 | 11.21 | 39,112,110 | 44,717,354 | 5,605,244 | 11.53 |
| 繊維 | 655 | 678 | 23 | 5.60 | 5,284 | 5,363 | 79 | 2.09 | 2,850,111 | 3,355,888 | 505,777 | 0.87 |
| 衣服 | 965 | 960 | △ 5 | 7.93 | 15,000 | 15,161 | 161 | 5.91 | 3,658,759 | 4,186,726 | 527,967 | 1.08 |
| 木材 | 846 | 806 | △ 40 | 6.66 | 7,680 | 7,246 | △ 434 | 2.83 | 6,090,034 | 6,536,469 | 446,435 | 1.69 |
| 家具 | 546 | 529 | △ 17 | 4.37 | 3,793 | 4,034 | 241 | 1.57 | 2,183,271 | 2,677,734 | 494,463 | 0.69 |
| 紙製品 | 207 | 207 | - | 1.71 | 5,412 | 5,491 | 79 | 2.14 | 7,802,099 | 10,486,197 | 2,684,098 | 2.70 |
| 印刷 | 366 | 366 | - | 3.02 | 3,570 | 3,577 | 7 | 1.40 | 1,440,053 | 1,538,899 | 98,846 | 0.40 |
| 化学 | 106 | 105 | △ 1 | 0.87 | 6,528 | 6,263 | △ 265 | 2.44 | 20,428,042 | 25,181,616 | 4,753,574 | 6.49 |
| 石油・石炭 | 29 | 29 | - | 0.24 | 1,798 | 1,733 | △ 65 | 0.68 | 29,516,012 | 32,104,496 | 2,588,484 | 8.28 |
| ゴム | 85 | 90 | 5 | 0.74 | 2,107 | 2,315 | 208 | 0.90 | 1,518,494 | 2,204,342 | 685,848 | 0.57 |
| 皮革 | 136 | 143 | 7 | 1.18 | 2,096 | 2,174 | 78 | 0.85 | 1,181,250 | 1,452,535 | 271,285 | 0.38 |
| 窯業・土石 | 1,381 | 1,375 | △ 6 | 11.36 | 18,799 | 18,436 | △ 363 | 7.19 | 15,727,401 | 17,442,906 | 1,715,505 | 4.50 |
| 鉄鋼 | 140 | 128 | △ 12 | 1.06 | 12,159 | 12,285 | 126 | 4.79 | 39,318,379 | 47,971,928 | 8,653,549 | 12.37 |
| 非鉄 | 132 | 125 | △ 7 | 1.03 | 9,995 | 9,301 | △ 694 | 3.63 | 24,974,106 | 32,703,488 | 7,729,382 | 8.43 |
| 金属 | 1,107 | 1,136 | 29 | 9.38 | 15,642 | 17,228 | 1,586 | 6.72 | 12,685,770 | 16,016,890 | 3,331,120 | 4.13 |
| 機械 | 748 | 746 | △ 2 | 6.16 | 32,732 | 31,163 | △ 1,569 | 12.15 | 38,822,463 | 47,302,666 | 8,480,203 | 12.20 |
| 電機 | 926 | 991 | 65 | 8.19 | 48,404 | 46,589 | △ 1,815 | 18.17 | 48,260,859 | 49,097,494 | 836,635 | 12.66 |
| 輸送機 | 568 | 564 | △ 4 | 4.66 | 9,321 | 14,082 | 4,761 | 5.49 | 4,529,363 | 14,689,781 | 10,160,418 | 3.79 |
| 精機 | 255 | 252 | △ 3 | 2.08 | x | 7,316 | - | 2.85 | x | 4,090,254 | - | 1.06 |
| 武器 | 1 | - | △ 1 | - | x | - | - | - | x | - | - | - |
| その他 | 983 | 951 | △ 32 | 7.85 | 17,646 | 17,905 | 259 | 6.98 | 19,924,019 | 23,987,863 | 4,063,844 | 6.19 |
| 秘匿欄 | - | - | - | - | 7,519 | - | - | - | 3,377,465 | - | - | - |
| 重化学工業 | 4,012 | 4,076 | 64 | 33.66 | 144,098 | 145,960 | 1,862 | 56.92 | 221,912,459 | 269,158,613 | 47,246,154 | 69.42 |
| 軽工業 | 8,160 | 8,032 | △ 128 | 66.34 | 109,199 | 110,450 | 1,251 | 43.08 | 101,487,601 | 118,586,913 | 17,099,312 | 30.58 |

■ 調査から

わ・同製品毛皮製造業、ゴム製品製造業の5産業、減少している産業は、食料品製造業（63事業所）、木材・木製品製造業（40事業所）、その他の製造業（32事業所）など13産業である。

また、重化学工業、軽工業別にみると、前者が4,076事業所で全体の33.7%、後者は8,032事業所で同じく66.3%、重化学工業で1.6%の増、軽工業で1.6%の減と、反対の現象を示している。

従業者数

産業別に従業者の構成をみると表-2に示すように、電気機械器具製造業が最も多く46,589人で全体の18.2%を占め、次いで一般機械器具製造業の31,163人で同じく12.2%、食料品製造業の28,748人で同じく11.2%、窯業・土石製造業の18,436人で同じく7.2%、その他の製造業の17,905人で同じく7.0%の順となっており、この5産業で全体の55.8%を占めている。

前年に比較すると総数は、ほぼ横ばいであるが、増加している産業は、輸送用機械器具製造業の4,761人で最も多く、次いで金属製品製造業の1,586人、食料品製造業936人、など12産業、減少している産業は、電気機械器具製造業の1,815人、一般機械器具製造業の1,569人など7産業である。

また重化学工業、軽工業別にみると、重化学工業で1.3%、軽工業で1.2%と、ともに増加している。

男女別に従業者をみると、男は166,265人、女は90,145人で、その構成は男64.8%、女35.2%となっている。

また女子従業者が男子より多い産業は、衣服・その他の繊維製品製造業（構成比79.7%）、繊維工業（同69.3%）など5産業、女子の占める割合の小さい産業は、鉄鋼業（同7.6%）、石油・石炭製造業（同11.1%）などとなっている。

製造品出荷額等

産業別に製造品出荷額等の構成をみると、表-2に示すように、電気機械器具製造業が4,910億円で全体の12.7%、次いで鉄鋼業が4,797億円で同じく12.4%、一般機械器具製造業が4,730億円で同じく12.2%、食料品製造業が4,472億円で同じく11.5%の順となっており、この4産業で48.8%に及んでいる。

前年に比較すると全産業が上昇した中で特に輸送用機械

器具製造業の1,016億円で324.3%と3倍以上の伸び率を示しているが、これは従業者1,000人以上の工場で出荷率が高くなったことによるものである。次いで鉄鋼業（865億円）、一般機械器具製造業の848億円の順となっており、全体では6,435億円増加している。

また、重化学工業、軽工業別にみると前者2兆6,916億円で全体の69.4%を占め後者の1兆1,859億円（全体の30.6%）を大きく上回っている。

〈規模別構成〉

事業所数

従業者の規模別に事業所数をみると3人以下の規模が4,104事業所で最も多く、全体の33.9%、次いで4～9人規模が4,089事業所で同じく33.8%。この両方で全体の67.7%を占めている。以下従業者規模の大きくなるに従って事業所数は少なくなっており、100人以上の事業所は365で全体の3.0%、300人以上の事業所では82で同じく0.7%、1,000人以上になると20事業所で全体のわずか0.2%となっている。

前年に比較し、減少したのは19人以下の事業所で1.9%～5.9%、300人～499人の規模で2.9%となっている。一方増加したのは20人～29人の規模で32.4%と大巾に増加したのを始めとして、30人以上の事業所では300人～499人の規模を除き1.6%～11.5%それぞれ増加している。

従業者数

従業者の規模別に従事者数をみると1,000人以上の規模が最も多く49,423人で全体の19.3%を占め、次いで50人～99人規模が32,527人で同じく12.7%、次いで100人～199人規模が29,436人で同じく11.5%の順となっている。また100人以上の事業所では49.1%で全体の約半数を占めている。

前年に比較すると、事業所数の減少した19人以下の事業所で9.1%～2.0%それぞれ減少し、大きな規模では300人～499人、1,000人以上の規模でそれぞれ7.3%、1.0%減少した。また大巾に事務所が増加した20人～29人の規模で4,116人の29.1%を始めとして500人～999人、100人～199人、200人～299人の規模でそれぞれ7.7%、5.4%、2.2%と増加している。

製造品出荷額等

従業者の規模別に製造品出荷額等をみると、1,000人以上

の規模が1兆2,161億円で最も多く全体の31.4%を占め、次いで500人～999人の規模が7,985億円で同じく20.6%を占め、100人以上の事業所では2兆9,209億円で全体の75.3%、300人以上の事業所では2兆2,245億円で57.4%を占めている。

前年に比較すると300人～499人規模で0.4%減少した他は全体に上昇を示しているが、増加率では、大巾に事業所が増加した20人～29人の規模で38.5%、次いで200人～299人の規模で37.3%、500人～999人の規模で31.0%となっているが、増加実績では500人～999人の規模で1,891億円、また1,000人以上の規模で1,662億円と大巾に増加している。

〈地域別構成〉

事業所数

地域別に事業所数をみると県北地域が4,764事業所で全体の39.4%を占め最も多く、次いで県西地域が4,279事業所で35.3%、県南地域が2,394事業所で同じく19.8%、鹿行地域が671事業所で同じく5.5%の順で昨年の順位には変りがない。

前年に比較すると、県西地域でわずか0.1%増加した他は、各地域とも4.0%～0.3%の減少となっている。

重化学工業に属する事業所は、4,076事業所で全体の33.7%になっており、このうち県北地域が1,839事業所でその45.1%を占めている。軽工業に属する事業所は8,032事業所で全体の66.3%を占めており、このうち県西地域が3,041事業所でその37.9%と最も多い。

従業者数

地域別に従業者数をみると県北地域が114,349人で最も多く全体の44.6%を占め、次いで県西地域が64,860人で同じく25.3%、県南地域が54,293人で同じく21.2%、鹿行地域が22,908人で同じく8.9%となっている。

前年に比較すると県北地域が826人(0.7%)減少しているが、他の地域は0.7%～5.1%それぞれ増加となっている。

重化学工業に属する事業所の従業者数は145,960人で全体の56.9%を占め、このうち県北地域が75,575人で最も多く、その51.8%となっている。軽工業に属する事業所の従業者数は110,450人で全体の43.1%で、このうち県北地域が38,774人でその35.1%、また県西地域もほぼ同じ割合と

なっている。

重化学工業、軽工業の比率をみると、鹿行地域及び県北地域では重化学工業の占める割合が非常に高く、それぞれ72.3%、66.1%となり、県西地域は軽工業が59.0%を占め、県南地域では、ほぼ同じ割合となっている。

製造品出荷額等

地域別に製造品出荷額等をみると、県北地域が1兆3,907億円で全体の35.9%を占め最も高く、次いで鹿行地域が1兆485億円で同じく27.0%、県西地域が7,195億円で同じく18.6%、県南地域が7,187億円で同じく18.5%となっている。

前年に比較すると、県南地域が24%(1,394億円)、次いで県西地域が20.8%(1,238億円)、県北地域が19.7%(2,288億円)、鹿行地域が16.9%(1,516億円)それぞれ増加している。

重化学工業、軽工業別にみると重化学工業に属する事業所の製造品出荷額等は、2兆6,915億円(69.4%)で、このうち県北地域は1兆419億円でその38.7%を占め最も多く、次いで鹿行地域が9,570億円で同じく35.6%となっており、両地域で74.3%を占めている。また鹿行、県北の両地域は重化学工業の占める割合が高く、それぞれ91.3%、74.9%となっており、事業所数の低い比率とは反対を示している。

(県統計課 商工統計係)

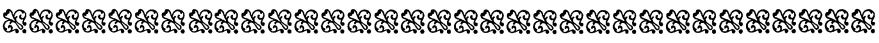

続・たのしい工作

物事には裏と表、立て前と本音があって、この2つを使い分けて人間は生きております。という訳で、この社会の中には、裏と表、立て前と本音が錯綜して、さながら魑魅魍魎のごとくです。

さて、今日の工作は、この魑魅魍魎のごときもの、つまり裏も表もわからないものを作ってみましょう。SF好きの方なら誰でも知っている「メビウスの帯」です。用意するものは、ハサミとノリと紙テープ（紙を細長く切ってもよい）です。

メビウスの帯とはいっても、着物のそれとはちがいます。細長いテープをひとひねりして、両端をつなぎ合わせただけの簡単なものです。

図-1 メビウスの帯

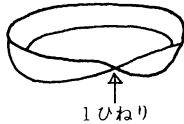

普通の帯



メビウスの帯の表になっている部分の任意の1点から、帯に沿って線をひいてって、帯を1周してみてください。どうです、途中で裏の部分に入ってしまったでしょう。このようにメビウスの帯には表と裏の区別がないといわれているのです。この帯については、1862~1865年にかけて、ドイツの数学者メビウスとリステングの論文の中にはじめて述べられたといわれています。

さて、ただメビウスの帯を作っただけでは面白くありません。横に2つに切断してみましょう。ハサミを使ってうまく切断してみてください。

常識では、1つの帯を2つに切断すれば2つの帯になるはずですが、この場合には、2ひねりになった1つの帯になります。これはどうしたことでしょうか。

メビウスの帯の場合、AとA'、BとB'とがつながっているということですから、2つにわかれなのです。

図-2

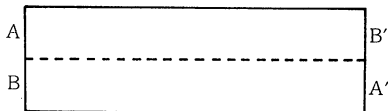

では、今度は3つに切断してみたらどうでしょう。

図-3

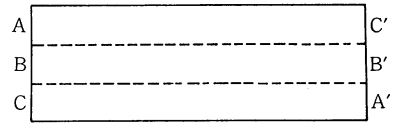

AとA'、CとC'がつながって、それにBとB'がくいこんでいる形になっています。つまり2ひねりになった大きい帯と、1ひねりになった小さい帯とが互いにくいこんでいます。

4つに切断してはどうでしょう。

図-4

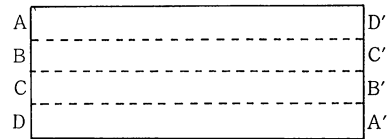

AとA'、DとD'の大きな帯と、BとB'、CとC'の大きな帯とが、それぞれ2ひねりして互いにくいこんでいます。同様の考え方でいろいろと切断してみましょう。

2つに切断すれば2ひねり、3つに切断すれば2ひねりと1ひねり、4つに切断すれば2ひねりが2つ……と考えると、2つに切断には2、3つに切断には3(2+1)、4つに切断には4(2+2)……と、切断した数と、ひねりの数の計とが一致しているようです。

このほかにも、1ひねりではなく、2ひねりの帯を2つにしてみるとか、3ひねりにしてみるなどいろいろ考えられますし、2枚重ねにして作ってみても面白いでしょう。

コタツにでも入りながら、いろいろと試してみてください。

(伊藤)



夢を登る (1)

— ガルワール・ヒマラヤ遠征隊 —

期待と不安とが錯綜した気持ちをふっきる様に、ボーイング707はエンジンを全開して加速を増し、上昇した。9月22日、私は日本山岳会ガルワール・ヒマラヤ遠征隊の一員として、憧れのヒマラヤへと向かったのである。我々の隊は、全国から募集し構成された混成隊(隊長以下35名)で、北は北海道から南は大分県までまたがっており、面識はなく、ほとんどが海外遠征が初めてという者であった。出国前に穂高合宿と名大の低圧実験を行い、この日に臨んだのであった。

物事にハプニングはつきものではあるが、それは日本出国時に知らされた。サッカーの王様ベレで有名な「コスモス」が、カルカッタで試合があるとかで、ニュー・デリー行だった我々の飛行機はボンベイ行に急に路線が変更されたのである。ベレの偉大さということであろうか。皆、一様に憤慨する。(とは言ってもサインをもらって喜んだりしたのだが……)

ボンベイにてインド入国の手続きをする。インドの管理官は鷹揚というべきであろうか、審査しながら、側の2人の係官とダベリング。ようやく通関が済み外に出ると現実のインドの姿がそこにあった。大勢の老若・子供の浮浪者らしき人々が寝ている。そして、我々を見つめるや寄ってきていろいろとせがむ。対照的に服装のキチンとした金持ちらしき人々が、港内のあちこちで発着を待っている。この奇妙な光景が、インドの現実の姿であり如実に貧富の差の著しい違いを示していた。

明け方、ニュー・デリーへとジャンボ機で戻る。その場に

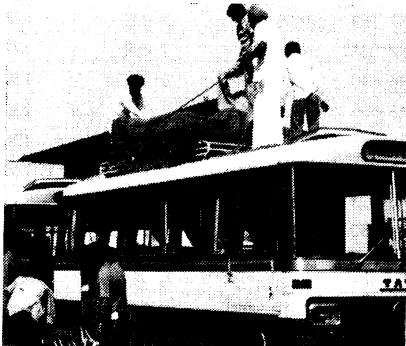

ニュー・デリー空港で、チャーターバスに荷積みをする

て再梱包し、換金する時間もなく、慌しく2台のチャーターバスにて出発する。走っている時はいいが、止まると暑い。道路沿いには雑多な店がごちゃごちゃと立ち並び混とん

とした状態である。粗末な店が多く、人々は午後の一ときを茶を飲みながらたむろしている。日本で言えば喫茶店なのであろう。戦争を知らない私にとって、戦災の跡に出現した露店とはこの様であったろうと思った。道路は舗装されていて、町中を過ぎるとスピードをあげガンジス河を渡り疾走する。行き違うトラックには運転席のみならず荷台の上にもたくさんの人達が乗っている。トラック野郎がけっこう往来している。牛や羊を連れてくる人々、道路にすわり込み、小さなカナズチで小さく碎石している人々、いたる所の沼地では水牛が遊び、洗濯に精を出す人々等の光景が平原に拡がる。7時間走ってやっと山が見え、インドの広大さに改めて驚く。

午後9時30分ようやくガルワール・ヒマラヤのふもとの都市アルモラに着く。これ以上空腹に耐えられない状態ではあったが、米は細長くパサパサしていて非常にうまくない。無理につめこむ。

24日、今日も一日バスの旅。最奥の町カプコーテに向う。道は、山の斜面をくねくねとたどるので常にクラクションが鳴らされている。昼食を Bageshwar でとる。ティーを所望すべく店に入るが、あまりの不潔さに早々と退散。どうもまだなじめない。カプコーテからすこし過ぎたブラリという所でキャンプを張る。スングル・ダウンガ河の芝生の台地であった。明日からはキャラバンが始まるのである。

ドクターからの説明後、月明りのもと夕食が始まる。感傷的な思いを込めて素晴らしい満月に見入った。

明日からのキャラバンを思いつつ、今までのハード・スケジュールのためか、暖かいシュラフの中に身も心もうずめていった。

(松山)

2日目、昼食をとったハゲシュワールの町で筆者と子供たち

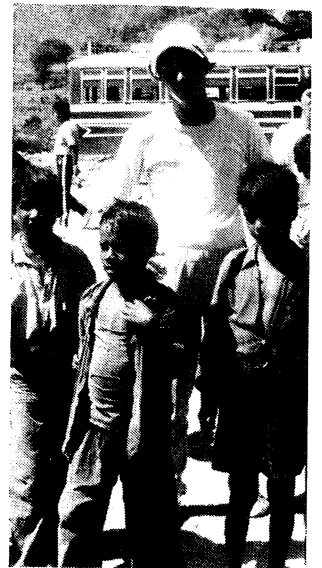

1 主 要

茨 城 県

| 年 月 | 世 帯 と 人 口 | | | 金 融 機 関 預 貸 金 (増 減) | | 手 形 交 換 高 | | 百 貨 店 売 上 高 | 鉱 工 業 生 産 指 数 (産 業 総 合) |
|-------|-----------|-------------|-----------|------------------------|-------|-----------|-----------|----------------|-------------------------------|
| | 世 帯 | 人 口 | 人 口 増 加 率 | 実 質 預 金 | 貸 出 金 | 枚 数 | 金 額 | | |
| | 世 帯 | 人 | % | 億 | 円 | 千 枚 | 百 万 円 | 百 万 円 | 昭 45 年 = 100 |
| 昭和49年 | 568 243 | 2 294 443 | 19.52 | 2 172 | 1 398 | 1 537 | 1 065 008 | 34 915 | 202.8 |
| 50 | r 590 131 | r 2 342 198 | 16.68 | 3 385 | 1 472 | 1 618 | 1 127 165 | 41 237 | 201.2 |
| 51 | 602 414 | 2 378 220 | 15.39 | 3 639 | 1 626 | 2 028 | 1 405 144 | 46 418 | 225.6 |
| 51.10 | 602 414 | 2 378 220 | 1.18 | 14 | 147 | 186 | 123 320 | 3 846 | 220.6 |
| 11 | 603 315 | 2 381 016 | 1.39 | 657 | 6 | 218 | 140 063 | 3 819 | 224.7 |
| 12 | 604 195 | 2 384 316 | 1.32 | 948 | 524 | 253 | 174 315 | 6 601 | 235.9 |
| 52.1 | 604 857 | 2 387 470 | 1.10 | △ 659 | △ 140 | 182 | 141 675 | 3 939 | 213.7 |
| 2 | 605 532 | 2 390 093 | 0.96 | △ 117 | 173 | 193 | 128 322 | 2 944 | 230.8 |
| 3 | 606 248 | 2 392 386 | △1.08 | 850 | 258 | 214 | 149 342 | 4 145 | 250.7 |
| 4 | 606 220 | 2 389 793 | 3.04 | △ 276 | 29 | 208 | 150 493 | 3 701 | 239.5 |
| 5 | 610 827 | 2 397 055 | 2.20 | 409 | △ 141 | 211 | 145 910 | 3 580 | 231.9 |
| 6 | 612 552 | 2 402 322 | 1.30 | 678 | 260 | 212 | 159 667 | 3 970 | 239.7 |
| 7 | 612 927 | 2 405 447 | 1.08 | 226 | 317 | 203 | 133 568 | 4 542 | 251.7 |
| 8 | 613 361 | 2 408 045 | 1.87 | △ 2 | 5 | 230 | 153 781 | 3 503 | 242.4 |
| 9 | 614 208 | 2 412 550 | … | 797 | 356 | 205 | 143 206 | 3 364 | r 244.1 |
| 資 料 | 県 統 計 課 | | | 日 本 銀 行 水 戸 事 務 所 | | | | | |

全 国

| 年 月 | 人 口 | | 銀 行 券 発 行 高 | 全 国 銀 行 勘 定 | | 手 形 交 換 高 | | 百 貨 店 売 上 高 | 鉱 工 業 生 産 指 数 (産 業 総 合) |
|-------|-------------|-----------|----------------|-------------|-----------|-----------|-----------|----------------|-------------------------------|
| | 人 口 | 人 口 増 加 率 | | 実 質 預 金 | 貸 出 金 | 枚 数 | 金 額 | | |
| | 千 人 | % | 億 | 円 (年 月 末) | 千 枚 | 億 円 | 億 円 | 昭 45 年 = 100 | |
| 昭和49年 | 110 049 | 12.32 | 116 678 | 748 631 | 796 139 | 413 253 | 6 639 385 | 36 820 | 126.4 |
| 50 | 111 937 | 17.15 | 126 171 | 855 129 | 887 672 | 407 201 | 7 530 833 | 40 651 | 110.5 |
| 51 | 113 086 | 10.26 | 140 200 | 969 248 | 986 722 | 419 296 | 8 178 295 | 44 085 | p 125.3 |
| 51.9 | 112 979 | 0.95 | 113 064 | 935 405 | 950 884 | 34 159 | 696 859 | 2 978 | 127.1 |
| 10 | 113 086 | 0.87 | 113 559 | 926 631 | 959 782 | 32 084 | 644 576 | 3 688 | 127.3 |
| 11 | 113 184 | 0.77 | 116 004 | 952 088 | 964 698 | 36 840 | 715 008 | 3 726 | 130.4 |
| 12 | 113 272 | 0.26 | 140 200 | 969 248 | 986 722 | 43 806 | 857 376 | 7 004 | 130.3 |
| 52.1 | 113 301 | 1.16 | 120 364 | 949 787 | 987 146 | 30 412 | 669 507 | 3 064 | 130.7 |
| 2 | 113 432 | 0.48 | 123 404 | 953 326 | 992 906 | 32 609 | 647 998 | 2 899 | 128.4 |
| 3 | 113 486 | 0.68 | 123 583 | 990 486 | 1 007 132 | 36 333 | 791 793 | 3 886 | 131.2 |
| 4 | 113 563 | 0.61 | 123 304 | 985 781 | 1 002 656 | 34 882 | 762 860 | 3 487 | 132.3 |
| 5 | 113 633 | 1.20 | 117 222 | 1 009 357 | 1 005 136 | 35 163 | 712 782 | 3 379 | 129.6 |
| 6 | 113 769 | … | 126 318 | 1 016 185 | 1 018 593 | 35 391 | 756 514 | 3 451 | 131.4 |
| 7 | … | … | 127 901 | 1 012 934 | 1 032 424 | 35 520 | 701 545 | 4 936 | 128.8 |
| 8 | … | … | 122 588 | 1 017 656 | 1 033 949 | 37 842 | 797 336 | 3 174 | p 129.8 |
| 資 料 | 総 理 府 統 計 局 | | 日 本 銀 行 統 計 局 | | | | 通 産 省 | | |

(注) ※は年度数値。世帯と人口の各年の数値は10月1日現在。
 全国の産業用大口電力消費量は9電力会社の計。

指 標

茨 城 県

| 調査平均 産業賃金 | 賃金指数 | 雇用指数 | 有 効 求人倍率 | 消 費 者 物 価 指 数 (水戸市) | 家計消費支出 (水戸市 勤労者) | 産 業 用 電 力 消 費 量 (50KW以上) | 建 築 着 工 | | 年 月 |
|--------------|-------|-------|----------------|---------------------------|------------------------|--------------------------------|-----------|-------|-------|
| | | | | | | | 工 事 費 額 | 床 面 積 | |
| | | | | | | | 円 | 千㎡ | |
| ... | 86.7 | 100.1 | ※1.46 | 89.5 | 142 806 | ※ 3 149 395 | 358 695 | 5 639 | 昭和49年 |
| 166 470 | 100.0 | 100.0 | ※0.81 | 100.0 | 158 185 | ※ 3 730 583 | 400 541 | 5 360 | 50 |
| 186 008 | 113.2 | 102.3 | ※1.04 | 109.1 | 177 776 | ※ 4 454 759 | 389 268 | 5 520 | 51 |
| 144 702 | 88.4 | 102.0 | 1.16 | 112.5 | 179 676 | 391 199 | 37 361 | 551 | 51.10 |
| 150 179 | 91.8 | 102.4 | 1.13 | 112.0 | 186 415 | 367 176 | 29 903 | 395 | 11 |
| 431 781 | 263.9 | 102.4 | 1.00 | 112.7 | 306 153 | 369 319 | 35 247 | 497 | 12 |
| 146 584 | 89.6 | 102.4 | 1.01 | 115.4 | 203 149 | 348 824 | 31 828 | 386 | 52.1 |
| 145 322 | 88.8 | 102.2 | 0.98 | 115.4 | 167 418 | 381 729 | 34 461 | 487 | 2 |
| 156 141 | 95.4 | 102.2 | 1.00 | 115.6 | 219 020 | 385 586 | 34 398 | 456 | 3 |
| 151 501 | 92.6 | 103.7 | 0.98 | 118.1 | 180 177 | 408 663 | 48 724 | 617 | 4 |
| 155 388 | 95.0 | 103.1 | 0.95 | 118.7 | 162 708 | 407 974 | 40 399 | 491 | 5 |
| 321 580 | 196.6 | 103.2 | 0.88 | 118.0 | 203 185 | 372 668 | 31 761 | 410 | 6 |
| 230 755 | 141.0 | 103.6 | 0.85 | 118.3 | 225 345 | 385 800 | 30 548 | 460 | 7 |
| 155 805 | 95.2 | 103.4 | 0.89 | 118.4 | 184 605 | 373 824 | ... | ... | 8 |
| 157 711 | 96.4 | 103.6 | 0.97 | 120.4 | 168 825 | 386 947 | ... | ... | 9 |
| 県 統 計 課 | | | 県 職 業 安 定 課 | 県 統 計 課 | | 東京電力 茨城支店 | 建 築 指 導 課 | | 資 料 |

全 国

| 調査平均 産業賃金 | 賃金指数 | 雇用指数 | 有 効 求人倍率 | 消 費 者 物 価 指 数 | 家計消費支出 (勤労者) | 産 業 用 大 口 電 力 消 費 量 | 建 築 着 工 | | 年 月 |
|--------------|---------|--------|-------------|------------------|-----------------|------------------------|---------|---------|-------|
| | | | | | | | 工 事 費 額 | 床 面 積 | |
| | | | | | | | 円 | 千㎡ | |
| 154 967 | 87.1 | 102.0 | 1.20 | 89.4 | 142 203 | ※ 165 516 | 136 274 | 198 557 | 昭和49年 |
| 177 213 | 100.0 | 100.0 | 0.61 | 100.0 | 166 032 | ※ 164 836 | 146 766 | 196 292 | 50 |
| 200 242 | 112.8 | 98.3 | 0.64 | 109.3 | 180 662 | ※ 178 080 | 164 082 | 215 474 | 51 |
| 153 406 | 86.0 | 98.1 | 0.66 | 111.7 | 162 523 | 15 056 | 14 189 | 18 285 | 51.9 |
| 157 431 | 88.3 | 98.1 | 0.64 | 112.4 | 173 493 | 15 326 | 14 017 | 18 028 | 10 |
| 166 443 | 93.3 | 98.1 | 0.62 | 112.4 | 172 512 | 15 021 | 13 371 | 17 292 | 11 |
| 472 868 | 265.2 | 97.9 | 0.63 | 113.6 | 280 128 | 14 990 | 14 976 | 18 811 | 12 |
| 162 077 | 90.9 | 97.2 | 0.62 | 114.7 | 172 327 | 14 371 | 12 653 | 15 723 | 52.1 |
| 156 903 | 88.0 | 96.9 | 0.60 | 115.3 | 161 845 | 14 044 | 11 780 | 14 655 | 2 |
| 177 470 | 99.5 | 97.0 | 0.62 | 116.0 | 203 873 | 15 231 | 14 337 | 17 276 | 3 |
| 164 201 | 92.1 | 99.3 | 0.59 | 117.9 | 195 610 | 14 638 | 15 353 | 19 682 | 4 |
| 165 265 | 92.7 | 99.1 | 0.54 | 119.0 | 182 904 | 14 710 | 13 925 | 17 353 | 5 |
| 299 593 | 168.0 | 98.8 | 0.53 | 118.4 | 194 825 | 15 259 | 14 759 | 18 491 | 6 |
| 296 703 | 166.4 | p 98.5 | 0.52 | 118.1 | 213 336 | 15 603 | 16 799 | 20 737 | 7 |
| p 188 812 | p 105.9 | p 98.0 | 0.53 | 118.1 | 199 419 | p 14 780 | ... | ... | 8 |
| 労 働 省 | | | 総 理 府 統 計 局 | | | 通 産 省 | 建 設 省 | | 資 料 |

2 人 口

2-1 世帯、人口および人口移動

(単位：世帯、人)

| 年月日 | 世帯数 | 人 口 | | | 増減数 | 人 口 移 動 | | | | |
|---------|---------|-----------|-----------|-----------|---------|---------|--------|---------|---------|--------------|
| | | 総 数 | 男 | 女 | | 自 然 動 態 | | 社 会 動 態 | | 外 国 人 増 減 |
| | | | | | | 出 生 | 死 亡 | 転 入 | 転 出 | |
| 49.10.1 | 568 243 | 2 294 443 | 1 135 458 | 1 158 985 | 44 794 | 42 619 | 16 897 | 134 347 | 115 127 | △ 58 |
| 50.10.1 | 590 131 | 2 342 198 | 1 159 707 | 1 182 491 | 39 059 | 40 027 | 16 641 | 129 716 | 114 166 | 123 |
| 51.10.1 | 602 414 | 2 378 220 | 1 178 688 | 1 199 532 | 35 593 | 39 596 | 16 645 | 124 726 | 112 044 | △ 40 |
| 51.11.1 | 603 315 | 2 381 016 | 1 180 265 | 1 200 751 | 2 796 | 3 196 | 1 236 | 8 360 | 7 494 | △ 30 |
| 12.1 | 604 195 | 2 384 316 | 1 182 070 | 1 202 246 | 3 300 | 3 304 | 1 452 | 9 264 | 7 835 | 19 |
| 52.1.1 | 604 857 | 2 387 470 | 1 183 618 | 1 203 852 | 3 154 | 3 308 | 1 504 | 9 396 | 7 986 | △ 60 |
| 2.1 | 605 532 | 2 390 093 | 1 185 031 | 1 205 062 | 2 623 | 3 231 | 1 660 | 7 936 | 6 914 | 30 |
| 3.1 | 606 248 | 2 392 386 | 1 186 316 | 1 206 070 | 2 293 | 2 919 | 1 529 | 8 120 | 7 250 | 33 |
| 4.1 | 606 220 | 2 389 793 | 1 184 986 | 1 204 807 | △ 2 593 | 3 131 | 1 578 | 17 731 | 21 874 | △ 3 |
| 5.1 | 610 827 | 2 397 055 | 1 189 112 | 1 207 943 | 7 262 | 3 220 | 1 381 | 19 963 | 14 613 | 73 |
| 6.1 | 612 552 | 2 402 322 | 1 192 166 | 1 210 156 | 5 262 | 3 253 | 1 287 | 11 184 | 7 915 | 27 |
| 7.1 | 612 927 | 2 405 447 | 1 193 674 | 1 211 773 | 3 125 | 3 106 | 1 279 | 8 026 | 6 773 | 45 |
| 8.1 | 613 361 | 2 408 045 | 1 194 876 | 1 213 169 | 2 598 | 3 131 | 1 217 | 7 767 | 7 141 | 58 |
| 9.1 | 614 208 | 2 412 550 | 1 197 267 | 1 215 283 | 4 505 | 3 389 | 1 258 | 10 340 | 7 934 | △ 32 |
| 10.1 | 614 850 | 2 415 580 | 1 198 814 | 1 216 766 | 3 030 | 3 419 | 1 174 | 7 908 | 7 128 | 5 |

(注) 人口移動のうち (1) 昭和49年～昭和51年については各年の年間数値を示す。

資料：県統計課

(2) 昭和51年～昭和52年の月別人口移動については前月の月間数値を示す。

昭和50年10月1日の世帯数、人口については、国勢調査の確定数である。

2-2 市町村別人口と世帯

(単位：人、世帯)

| 市町村 | 昭和50年 10月1日 人口総数 | 52年10月1日 | | | 市町村 | 昭和50年 10月1日 人口総数 | 52年10月1日 | | |
|------------|------------------------|------------------|--------------|----------------|-------|------------------------|----------|------|--------|
| | | 人口総数 | 人口増加 | 世帯数 | | | 人口総数 | 人口増加 | 世帯数 |
| 総 数 | 2 342 198 | 2 415 580 | 3 025 | 614 850 | 竜ヶ崎市 | 40 565 | 41 812 | 67 | 10 946 |
| 市 部 | 1 160 352 | 1 193 558 | 1 336 | 324 775 | 那珂湊市 | 33 147 | 33 201 | △ 11 | 8 507 |
| 郡 部 | 1 181 846 | 1 222 022 | 1 689 | 290 075 | 下妻市 | 29 235 | 29 938 | 42 | 7 227 |
| 水戸市 | 197 953 | 205 484 | 357 | 63 215 | 水海道市 | 38 820 | 39 447 | 12 | 9 397 |
| 日立市 | 202 383 | 202 521 | 52 | 56 272 | 常陸太田市 | 35 322 | 35 812 | 33 | 9 189 |
| 土浦市 | 104 028 | 107 406 | 162 | 30 183 | 勝田市 | 79 996 | 84 483 | △ 31 | 22 221 |
| 古河市 | 55 973 | 55 794 | △ 37 | 15 251 | 高萩市 | 30 982 | 31 565 | 13 | 8 692 |
| 石岡市 | 43 679 | 45 578 | 118 | 12 240 | 北茨城市 | 44 332 | 44 924 | 55 | 11 904 |
| 下館市 | 57 778 | 59 115 | 100 | 14 812 | 笠間市 | 30 909 | 31 045 | 10 | 7 695 |
| 結城市 | 44 130 | 46 489 | 79 | 11 229 | 取手市 | 52 816 | 59 722 | 335 | 17 031 |
| | | | | | 岩井市 | 38 304 | 39 222 | 10 | 8 764 |

| 市町村 | 昭和50年 12月1日 人口総数 | 52年10月1日 | | | 市町村 | 昭和50年 10月1日 人口総数 | 52年10月1日 | | |
|-------------|------------------------|----------------|-------------|---------------|-------------|------------------------|----------------|------------|---------------|
| | | 人口総数 | 人口増加 | 世帯数 | | | 人口総数 | 人口増加 | 世帯数 |
| 東茨城郡 | 132 357 | 135 247 | 133 | 32 454 | 稲敷郡 | 126 952 | 134 419 | 228 | 32 492 |
| 常澄村 | 9 247 | 9 481 | 10 | 2 085 | 江戸崎町 | 12 176 | 12 442 | 21 | 3 039 |
| 茨城町 | 30 574 | 31 701 | 70 | 7 294 | 美浦村 | 8 161 | 8 396 | 2 | 1 953 |
| 小川町 | 17 251 | 17 592 | 14 | 4 144 | 阿見町 | 29 737 | 31 147 | 30 | 7 941 |
| 美野里村 | 17 159 | 18 092 | — | 4 327 | 牛久町 | 27 674 | 31 233 | 128 | 8 123 |
| 内原町 | 13 659 | 14 129 | 9 | 3 148 | 莖崎村 | 8 305 | 10 181 | 47 | 2 469 |
| 常北町 | 10 549 | 10 574 | △ 9 | 2 687 | 新利根村 | 8 591 | 8 634 | △ 10 | 1 908 |
| 桂村 | 6 896 | 6 849 | 17 | 1 760 | 河内村 | 11 657 | 11 597 | △ 12 | 2 541 |
| 御前山村 | 5 356 | 5 259 | 4 | 1 346 | 桜川村 | 7 866 | 7 898 | 9 | 1 788 |
| 大洗町 | 21 666 | 21 570 | 18 | 5 663 | 東村 | 12 785 | 12 891 | 13 | 2 730 |
| 西茨城郡 | 64 502 | 65 796 | 73 | 15 838 | 新治郡 | 92 758 | 100 422 | 174 | 23 193 |
| 友部町 | 24 146 | 25 095 | 30 | 6 222 | 出島村 | 17 152 | 17 373 | 15 | 4 011 |
| 岩間町 | 15 012 | 15 184 | 10 | 3 663 | 玉里村 | 6 126 | 6 481 | 1 | 1 490 |
| 七会村 | 3 015 | 2 937 | △ 9 | 667 | 八郷町 | 27 483 | 27 653 | 14 | 6 077 |
| 岩瀬町 | 22 329 | 22 580 | 42 | 5 286 | 千代田村 | 18 634 | 19 363 | 16 | 4 803 |
| 那珂郡 | 111 760 | 114 724 | 95 | 29 121 | 新治村 | 8 549 | 8 628 | 16 | 1 997 |
| 東海村 | 25 151 | 26 725 | 23 | 6 694 | 桜村 | 14 814 | 20 924 | 112 | 4 815 |
| 那珂町 | 34 213 | 35 847 | 27 | 9 187 | 筑波郡 | 91 789 | 95 637 | 335 | 22 353 |
| 瓜連町 | 7 117 | 7 079 | 15 | 1 704 | 谷田部町 | 22 225 | 23 242 | 12 | 5 545 |
| 大宮町 | 23 489 | 23 813 | 37 | 6 147 | 伊奈村 | 15 250 | 17 196 | 264 | 4 039 |
| 山方町 | 9 864 | 9 609 | △ 7 | 2 500 | 谷和原村 | 10 152 | 10 257 | 8 | 2 254 |
| 美和村 | 6 151 | 6 020 | △ 1 | 1 437 | 豊里町 | 10 898 | 11 042 | 7 | 2 467 |
| 緒川村 | 5 775 | 5 631 | 1 | 1 452 | 筑波町 | 22 011 | 22 172 | 10 | 5 247 |
| 久慈郡 | 55 967 | 54 784 | 66 | 13 687 | 大穂町 | 11 253 | 11 728 | 34 | 2 801 |
| 金砂郷村 | 11 310 | 11 135 | 5 | 2 722 | 真壁郡 | 74 377 | 76 111 | 83 | 17 381 |
| 水府村 | 8 284 | 8 100 | 7 | 1 996 | 関城町 | 14 845 | 15 297 | 8 | 3 399 |
| 里美村 | 5 507 | 5 344 | 2 | 1 345 | 明野町 | 16 521 | 17 095 | 19 | 3 926 |
| 大子町 | 30 866 | 30 205 | 52 | 7 624 | 真壁町 | 20 685 | 20 792 | 24 | 4 918 |
| 多賀郡 | 10 127 | 10 690 | 7 | 2 743 | 大和村 | 7 319 | 7 371 | 4 | 1 585 |
| 十王町 | 10 127 | 10 690 | 7 | 2 743 | 協和町 | 15 007 | 15 556 | 28 | 3 553 |
| 鹿島郡 | 157 297 | 161 286 | 172 | 38 661 | 結城郡 | 49 506 | 50 417 | 39 | 11 038 |
| 旭村 | 10 217 | 10 282 | — | 2 225 | 八千代町 | 22 160 | 22 341 | 1 | 4 679 |
| 鉾田町 | 26 643 | 26 843 | 14 | 6 461 | 千代川村 | 8 126 | 8 281 | 8 | 1 849 |
| 大洋村 | 9 517 | 9 645 | 15 | 2 189 | 石下町 | 19 220 | 19 795 | 30 | 4 510 |
| 大野村 | 11 104 | 11 921 | 6 | 2 774 | 猿島郡 | 100 055 | 103 986 | 193 | 22 904 |
| 鹿島町 | 37 126 | 37 726 | 42 | 9 094 | 総和町 | 32 074 | 33 921 | 61 | 7 816 |
| 神栖町 | 29 974 | 31 351 | 116 | 8 003 | 五霞村 | 8 636 | 8 637 | 11 | 1 728 |
| 波崎町 | 32 716 | 33 518 | △ 21 | 7 915 | 三和町 | 20 842 | 22 251 | 56 | 4 887 |
| 行方郡 | 69 983 | 70 539 | △ 31 | 16 588 | 猿島町 | 14 156 | 14 391 | 30 | 2 861 |
| 麻生町 | 18 194 | 18 104 | △ 4 | 4 111 | 境町 | 24 347 | 24 786 | 35 | 5 612 |
| 牛堀町 | 6 837 | 6 770 | △ 20 | 1 631 | 北相馬郡 | 44 416 | 47 964 | 122 | 11 622 |
| 潮来町 | 20 670 | 21 222 | △ 3 | 5 378 | 守谷町 | 14 505 | 15 839 | 41 | 3 800 |
| 北浦村 | 10 921 | 11 032 | 4 | 2 390 | 藤代町 | 20 407 | 22 181 | 60 | 5 502 |
| 玉造町 | 13 361 | 13 411 | △ 8 | 3 078 | 利根町 | 9 504 | 9 944 | 21 | 2 320 |

(注) (1) 50年10月1日については国勢調査の確定数である。
(2) 「人口増加」は住民基本台帳に基づいたもので、外国人は含まない。

資料：県統計課

3 労働

3-1 産業別賃金指数

(昭和50年=100)

| 年 月 | 調査産業計 | | 建設業 | 製造業 | 卸売 小売業 | 金融 保険業 | 運 輸 通信業 | 電気・ガス 水道 熱供給業 | サービス業 |
|-------|--------------|--------------|-------|-------|-----------|-----------|------------|---------------------|--------|
| | サービス 業を含む | サービス 業を除く | | | | | | | |
| 昭和49年 | 86.7 | 87.0 | 88.3 | 88.1 | 90.4 | 77.8 | 83.4 | 81.6 | r 87.2 |
| 50 | 100.0 | 100.0 | 100.0 | 100.0 | 100.0 | 100.0 | 100.0 | 100.0 | 100.0 |
| 51 | 113.2 | 112.8 | 105.6 | 112.6 | 114.8 | 121.5 | 113.8 | 109.0 | 114.0 |
| 51.11 | 91.8 | 92.5 | 86.0 | 91.3 | 91.2 | 85.1 | 107.9 | 81.7 | 88.6 |
| 12 | 263.9 | 257.1 | 220.6 | 252.5 | 260.4 | 362.1 | 257.5 | 271.2 | 284.3 |
| 52.1 | 89.6 | 89.2 | 82.2 | 89.6 | 92.8 | 86.5 | 91.2 | 83.8 | 90.3 |
| 2 | 88.8 | 89.3 | 82.4 | 89.2 | 96.7 | 83.3 | 92.3 | 84.2 | 86.6 |
| 3 | 95.4 | 90.8 | 81.2 | 88.8 | 94.2 | 92.1 | 104.1 | 92.7 | 110.2 |
| 4 | 92.6 | 92.0 | 94.9 | 91.7 | 95.5 | 88.7 | 94.2 | 84.6 | 93.9 |
| 5 | 95.0 | 96.6 | 82.8 | 98.7 | 96.0 | 88.6 | 95.3 | 96.6 | 88.7 |
| 6 | 196.6 | 190.9 | 88.5 | 189.2 | 166.7 | 311.0 | 200.5 | 253.2 | 213.0 |
| 7 | 141.0 | 153.6 | 140.2 | 158.9 | 173.0 | 125.0 | 144.7 | 88.8 | 98.0 |
| 8 | 95.2 | 97.0 | 92.6 | 96.0 | 106.4 | 89.2 | 104.7 | 88.1 | 88.1 |
| 9 | 96.4 | 98.4 | 87.5 | 98.9 | 111.7 | 89.2 | 98.6 | 88.7 | 88.5 |
| 10 | 96.9 | 98.0 | 88.0 | 97.7 | 103.7 | 89.8 | 106.8 | 89.7 | 91.9 |

(注) 規模30人以上の事業所。

資料：県統計課

3-2 産業別雇用指数

(昭和50年=100)

| 年 月 | 調査産業計 | | 建設業 | 製造業 | 卸売 小売業 | 金融 保険業 | 運 輸 通信業 | 電気・ガス 水道 熱供給業 | サービス業 |
|-------|--------------|--------------|-------|-------|-----------|-----------|------------|---------------------|-------|
| | サービス 業を含む | サービス 業を除く | | | | | | | |
| 昭和49年 | 100.1 | 102.5 | 112.2 | 103.4 | 101.1 | 97.0 | 96.1 | 92.1 | 89.1 |
| 50 | 100.0 | 100.0 | 100.0 | 100.0 | 100.0 | 100.0 | 100.0 | 100.0 | 100.0 |
| 51 | 102.3 | 101.5 | 91.5 | 101.0 | 111.2 | 93.3 | 104.0 | 103.3 | 106.1 |
| 51.11 | 102.4 | 101.3 | 82.1 | 101.8 | 113.1 | 86.0 | 103.1 | 103.5 | 107.2 |
| 12 | 102.4 | 101.5 | 82.8 | 102.0 | 113.3 | 85.5 | 103.2 | 103.4 | 106.3 |
| 52.1 | 102.4 | 101.7 | 94.5 | 101.3 | 111.5 | 84.2 | 102.3 | 103.3 | 105.6 |
| 2 | 102.2 | 101.4 | 94.7 | 101.6 | 110.4 | 83.9 | 102.2 | 102.8 | 106.1 |
| 3 | 102.2 | 101.3 | 94.7 | 101.4 | 110.9 | 83.3 | 102.9 | 102.6 | 106.2 |
| 4 | 103.7 | 102.8 | 92.6 | 102.6 | 115.0 | 87.0 | 104.4 | 108.1 | 107.5 |
| 5 | 103.1 | 101.9 | 90.4 | 101.4 | 115.2 | 86.5 | 104.6 | 108.4 | 108.5 |
| 6 | 103.2 | 102.0 | 93.3 | 101.6 | 114.3 | 86.8 | 104.0 | 105.5 | 108.5 |
| 7 | 103.6 | 102.1 | 98.4 | 101.5 | 113.8 | 86.7 | 103.9 | 105.8 | 110.1 |
| 8 | 103.4 | 101.9 | 98.1 | 101.2 | 113.0 | 87.1 | 104.1 | 105.3 | 110.3 |
| 9 | 103.6 | 102.1 | 98.3 | 101.2 | 116.8 | 87.2 | 103.4 | 103.8 | 110.2 |
| 10 | 103.3 | 101.7 | 96.2 | 101.1 | 115.7 | 87.1 | 102.7 | 103.8 | 110.5 |

(注) 規模30人以上の事業所。

資料：県統計課

3-3 労働時間

(単位：1人1カ月当たり、時間)

| 年 月 | 調査産業計 | | 建設業 | 製造業 | 卸 売 小 売 業 | 金 融 保 險 業 | 運 輸 通 信 業 | 電気・ガス 水 道 熱 供 給 業 | サービス業 | 所 定 内 労 働 時 間 |
|-------|--------------|--------------|-------|-------|--------------|--------------|--------------|-------------------------|-------|-------------------------|
| | サービス 業を含む | サービス 業を除く | | | | | | | | 調査産業計 (サービス 業を含む) |
| 昭和49年 | 176.4 | 177.5 | 198.4 | 173.3 | 183.3 | 156.1 | 196.8 | 170.2 | 176.4 | 163.7 |
| 50 | 171.5 | 171.0 | 189.9 | 166.3 | 182.3 | 158.0 | 185.0 | 167.6 | 173.7 | 161.9 |
| 51 | 179.6 | 178.9 | 187.9 | 177.2 | 174.5 | 164.1 | 195.8 | 167.3 | 182.5 | 165.9 |
| 51.11 | 186.1 | 186.1 | 192.2 | 186.9 | 174.6 | 161.5 | 201.1 | 161.7 | 185.7 | 171.0 |
| 12 | 182.6 | 183.2 | 201.7 | 179.7 | 178.3 | 175.9 | 205.9 | 171.3 | 180.4 | 167.1 |
| 52.1 | 168.1 | 166.9 | 187.6 | 162.6 | 168.3 | 155.5 | 187.6 | 160.9 | 173.7 | 155.7 |
| 2 | 179.5 | 179.3 | 194.0 | 178.9 | 172.0 | 151.1 | 194.5 | 156.2 | 180.7 | 165.0 |
| 3 | 177.2 | 175.4 | 191.3 | 172.5 | 162.2 | 171.3 | 199.8 | 173.3 | 184.9 | 162.4 |
| 4 | 186.9 | 186.9 | 191.7 | 186.0 | 179.1 | 175.5 | 204.5 | 170.1 | 186.5 | 172.5 |
| 5 | 173.5 | 171.4 | 179.6 | 169.0 | 164.8 | 164.1 | 193.8 | 161.4 | 181.7 | 160.2 |
| 6 | 188.8 | 188.3 | 204.5 | 186.0 | 179.6 | 182.6 | 207.4 | 176.3 | 190.7 | 174.3 |
| 7 | 185.7 | 185.7 | 199.0 | 184.4 | 177.0 | 171.3 | 202.5 | 173.0 | 185.8 | 171.1 |
| 8 | 174.4 | 172.0 | 188.1 | 167.9 | 172.5 | 166.5 | 191.9 | 175.8 | 184.3 | 161.7 |
| 9 | 181.3 | 181.7 | 192.9 | 182.0 | 171.8 | 157.5 | 193.9 | 163.3 | 179.8 | 166.8 |
| 10 | 180.1 | 179.6 | 189.3 | 178.9 | 167.4 | 164.5 | 197.7 | 166.7 | 182.2 | 165.4 |

(注) 規模30人以上の事業所。

資料：県統計課

3-4 職業紹介

(単位：件)

| 年 月 | 一 般 職 業 紹 介 (パートタイムを含まない) | | | | | | |
|--------|---------------------------|-----------------|-----------------------|------------------------|--------|-----------------|-----------------|
| | 新規求人数 (A) | 新規求職 申込件数(B) | 有効求人数 (月平均) (C) | 有効求職者数 (月平均) (D) | 就職件数 | 新規求人倍率 (A/B) | 有効求人倍率 (C/D) |
| 昭和49年度 | 70 871 | 51 939 | 16 958 | 11 601 | 21 859 | 1.37 | 1.46 |
| 50 | 62 967 | 50 505 | 13 700 | 16 924 | 17 544 | 1.25 | 0.81 |
| 51 | 69 458 | 51 684 | 17 109 | 16 325 | 17 732 | 1.34 | 1.04 |
| 51.11 | 4 652 | 3 618 | 17 298 | 15 351 | 1 383 | 1.29 | 1.13 |
| 12 | 3 351 | 3 205 | 14 514 | 14 452 | 1 167 | 1.05 | 1.00 |
| 52.1 | 6 433 | 5 106 | 15 703 | 15 607 | 1 583 | 1.26 | 1.01 |
| 2 | 4 347 | 4 585 | 15 583 | 15 953 | 1 528 | 1.06 | 0.98 |
| 3 | 5 420 | 4 969 | 16 113 | 16 189 | 1 658 | 1.09 | 1.00 |
| 4 | 5 022 | 5 393 | 16 439 | 16 790 | 1 457 | 0.93 | 0.98 |
| 5 | 4 786 | 4 928 | 16 407 | 17 344 | 1 456 | 0.97 | 0.95 |
| 6 | 4 520 | 4 464 | 15 298 | 17 348 | 1 441 | 1.01 | 0.88 |
| 7 | 4 242 | 4 184 | 14 324 | 16 755 | 1 387 | 1.01 | 0.85 |
| 8 | 6 293 | 4 654 | 15 223 | 17 154 | 1 349 | 1.35 | 0.89 |
| 9 | 6 555 | 4 828 | 17 446 | 17 941 | 1 501 | 1.36 | 0.97 |
| 10 | 6 282 | 4 751 | 16 880 | 17 787 | 1 534 | 1.32 | 0.95 |

(注) 学卒・日雇・パートタイムは除く。

資料：県職業安定課

4 農 業

農産物の平均販売価格

(単位：円)

| 年 月 | うるち米 (自由売) (玄米60kg) | 生 乳 (飲用10kg) | 鶏 卵 (10kg) | 豚 肉 (生体10kg) | 肉 用 牛 (去勢肥育) (和牛・壮令) | 乳 用 牛 (めす、生後 6カ月) ホルスタイン 純種) | プ ロ イ ラ ー (生体10kg) |
|-----------|---------------------------|-----------------|---------------|-----------------|----------------------------|--|-----------------------|
| 昭和49年12月末 | 13 522 | 885 | 3 340 | 4 101 | 9 000 | 69 000 | 2 917 |
| 50 | 13 667 | 936 | 2 765 | 4 780 | 10 450 | 101 667 | 3 517 |
| 51 | 16 133 | 1 046 | 2 890 | 3 218 | 10 000 | 83 333 | 3 183 |
| 51.7 | 14 167 | 1 050 | 2 527 | 4 745 | 9 900 | 100 000 | 2 967 |
| 8 | 14 000 | 1 046 | 2 405 | 4 425 | 9 900 | 93 333 | 3 067 |
| 9 | 15 233 | 1 047 | 2 680 | 4 167 | 9 950 | 93 333 | 3 100 |
| 10 | 15 400 | 1 049 | 2 680 | 3 513 | 9 950 | 86 667 | 3 100 |
| 11 | 16 067 | 1 047 | 2 539 | 3 286 | 10 000 | 83 333 | 3 117 |
| 12 | 16 133 | 1 046 | 2 890 | 3 218 | 10 000 | 83 333 | 3 183 |
| 52.1 | 16 200 | 1 016 | 2 895 | 3 302 | 10 000 | 83 333 | 3 167 |
| 2 | 16 200 | 1 021 | 3 195 | 3 819 | 10 100 | 76 667 | 3 167 |
| 3 | 16 200 | 1 024 | 3 320 | 4 162 | 10 150 | 76 667 | 3 217 |
| 4 | 15 467 | 1 027 | 2 640 | 4 155 | 11 000 | 76 667 | 3 267 |
| 5 | 15 467 | 1 038 | 2 460 | 4 128 | 9 500 | 83 333 | 3 250 |
| 6 | 16 100 | 1 059 | 2 470 | 4 479 | 11 280 | 83 333 | 3 100 |

| 年 月 | だいこん (1kg) | にんじん (1kg) | はくさい (1kg) | キャベツ (1kg) | な す (1kg) | きゅうり (1kg) | ピーマン (1kg) |
|-----------|---------------|---------------|---------------|---------------|--------------|---------------|---------------|
| 昭和49年12月末 | 26 | 53 | 25 | 30 | 373 | 315 | 329 |
| 50 | 40 | 69 | 23 | 105 | 423 | 358 | 306 |
| 51 | 27 | 30 | 16 | 32 | 409 | 370 | 321 |
| 51.7 | 38 | 127 | 39 | 47 | 137 | 85 | 194 |
| 8 | 51 | 102 | 58 | 18 | 105 | 131 | 100 |
| 9 | 65 | 94 | 63 | 32 | 144 | 151 | 131 |
| 10 | 37 | 54 | 30 | 24 | 166 | 156 | 241 |
| 11 | 24 | 43 | 17 | 27 | 448 | 233 | 308 |
| 12 | 27 | 30 | 16 | 32 | 409 | 370 | 321 |
| 52.1 | 34 | 36 | 28 | 74 | 373 | 254 | 341 |
| 2 | 46 | 38 | 37 | 122 | 367 | 288 | 527 |
| 3 | 44 | 33 | 34 | 91 | 352 | 234 | 338 |
| 4 | 61 | 44 | 49 | 85 | 346 | 197 | 273 |
| 5 | 42 | 115 | 35 | 34 | 342 | 124 | 198 |
| 6 | 31 | 150 | 41 | 36 | 241 | 120 | 151 |

(注) (1) 価格は、それぞれの代表生産地における価格である。
 (2) 野菜は、水戸市公設地方卸売市場の卸売価格による。

資料：農林省茨城統計情報事務所 (TEL0292-31-2266)
 水戸市公設地方卸売市場

5 鋳 工 業

鋳工業生産指数

(昭和45年=100)

| 年 月 | 産業総合 | 公益事業 | 鋳工業 | 鋳業 | 製造工業 | 鉄鋼業 | 非鉄金属工業 | 金属製品工業 | 機械工業 | 一般機械 | 電気機械 |
|-------|------------------|---------|---------|-------|---------|-------|---------|--------|---------|---------|---------|
| | 品目数109 | 2 | 107 | 6 | 101 | 9 | 5 | 5 | 41 | 7 | 26 |
| | ウェイト 10 000.0 | 228.2 | 9 771.8 | 144.1 | 9 627.7 | 567.6 | 1 201.1 | 355.3 | 4 523.4 | 1 161.7 | 2 938.3 |
| 昭和49年 | 202.8 | 2 143.7 | 157.5 | 45.7 | 159.2 | 352.2 | 124.4 | 200.4 | 124.3 | 168.8 | 111.8 |
| 50 | 201.2 | 2 685.8 | 143.2 | 55.0 | 144.5 | 309.6 | 98.4 | 200.8 | 116.7 | 189.8 | 95.8 |
| 51 | 225.6 | 2 558.4 | 171.1 | 50.0 | 172.9 | 361.2 | 132.7 | 205.8 | 156.7 | 284.8 | 119.5 |
| 51.10 | 220.6 | 2 686.8 | 163.0 | 46.8 | 164.7 | 421.1 | 140.3 | 211.3 | 130.7 | 195.3 | 115.2 |
| 11 | 224.7 | 2 727.8 | 166.2 | 53.7 | 167.9 | 395.0 | 114.1 | 222.0 | 146.6 | 206.0 | 134.3 |
| 12 | 235.9 | 2 794.1 | 176.2 | 54.7 | 178.0 | 400.2 | 135.7 | 239.0 | 148.6 | 239.3 | 125.8 |
| 52.1 | 213.7 | 2 832.2 | 152.6 | 51.4 | 154.1 | 372.7 | 128.6 | 472.9 | 121.2 | 169.0 | 113.7 |
| 2 | 230.8 | 3 218.7 | 161.0 | 57.6 | 162.5 | 327.5 | 133.0 | 485.0 | 127.9 | 186.7 | 115.0 |
| 3 | 250.7 | 3 274.2 | 180.1 | 67.6 | 181.8 | 347.0 | 147.1 | 546.8 | 141.3 | 198.1 | 127.0 |
| 4 | 239.5 | 2 726.8 | 181.4 | 50.0 | 183.4 | 334.1 | 145.2 | 486.0 | 144.5 | 219.7 | 127.2 |
| 5 | 231.9 | 2 634.4 | 175.8 | 52.9 | 177.6 | 324.1 | 131.5 | 433.5 | 144.4 | 244.3 | 118.2 |
| 6 | 239.7 | 2 771.2 | 180.6 | 46.7 | 182.6 | 323.4 | 137.4 | 437.5 | 157.4 | 255.5 | 132.7 |
| 7 | 251.7 | 2 924.2 | 189.3 | 56.4 | 191.3 | 323.5 | 143.6 | 431.9 | 156.5 | 259.8 | 128.6 |
| 8 | 242.4 | 3 073.0 | 176.3 | 57.2 | 178.1 | 315.1 | 136.8 | 397.9 | 135.5 | 234.2 | 107.8 |
| 9 | r 244.1 | 2 729.8 | r 186.0 | 57.5 | r 188.0 | 319.9 | 138.1 | 408.6 | r 172.6 | r 320.6 | 128.2 |

| 年 月 | 鋳 工 業 | | | | | | | | | |
|-------|---------------|---------|---------------|---------|---------------------|-------------------------|--------|---------------------|-------------|--------------|
| | 製 造 工 業 | | | | | | | | | |
| | 機 械 工 業 | | 窯 業 土 製品工業 | 化学工業 | 石 油 石 炭 製 品工業 | パ ル プ 紙 ・ 紙 工 品工業 | 繊 維 工業 | 木 工 木 材 製 品工業 | 食 料 品 工業 | そ の 他 工 業 |
| | 輸 送 機 械 | 精 密 機 械 | | | | | | | | |
| | 品目数5 | 3 | 2 | 18 | 2 | 2 | 3 | 1 | 7 | 6 |
| | ウェイト 273.7 | 149.7 | 627.6 | 157.1 | 168.7 | 162.2 | 130.4 | 246.9 | 779.0 | 708.4 |
| 昭和49年 | 114.3 | 41.0 | 109.8 | 598.7 | 248.0 | 145.4 | 94.5 | 93.5 | 248.8 | 130.1 |
| 50 | 85.0 | 16.9 | 107.2 | 567.9 | 240.9 | 153.3 | 87.6 | 91.9 | 235.3 | 87.4 |
| 51 | 84.7 | 25.6 | 116.4 | 648.0 | 241.8 | 202.5 | 83.4 | 119.9 | 226.9 | 73.8 |
| 51.10 | 72.0 | 40.1 | 118.9 | 694.0 | 255.4 | 221.3 | 77.1 | 99.3 | 195.6 | 88.4 |
| 11 | 83.6 | 42.6 | 124.1 | 656.4 | 260.3 | 195.7 | 75.2 | 110.8 | 201.3 | 88.5 |
| 12 | 70.8 | 36.4 | 135.7 | 658.8 | 284.2 | 191.6 | 77.8 | 127.1 | 246.7 | 91.5 |
| 52.1 | 46.5 | 33.7 | 73.9 | 690.8 | 252.0 | 185.9 | 55.3 | 121.3 | 108.4 | 73.3 |
| 2 | 69.1 | 32.4 | 125.8 | 680.3 | 253.9 | 195.1 | 66.3 | 118.7 | 147.2 | 78.6 |
| 3 | 112.1 | 35.9 | 134.5 | 725.7 | 260.9 | 209.8 | 66.5 | 99.8 | 226.8 | 79.9 |
| 4 | 69.6 | 37.0 | 116.1 | 780.5 | 255.2 | 198.5 | 63.0 | 94.9 | 272.5 | 85.5 |
| 5 | 66.3 | 27.1 | 114.4 | 743.4 | 253.4 | 212.4 | 61.4 | 120.6 | 256.0 | 81.5 |
| 6 | 70.0 | 38.5 | 120.3 | 137.0 | 140.5 | 218.8 | 69.5 | 132.0 | 336.0 | 116.6 |
| 7 | 82.5 | 38.4 | 132.3 | 649.2 | 210.0 | 210.7 | 66.6 | 87.1 | 343.1 | 101.8 |
| 8 | 69.8 | 31.7 | 114.3 | 736.6 | 260.2 | 230.1 | 62.3 | 95.5 | 338.9 | 74.6 |
| 9 | 95.0 | 36.9 | 118.5 | r 701.1 | 254.8 | 201.6 | 63.3 | 100.6 | 239.6 | 79.5 |

資料：県統計課

6 建築

建築主別建築着工

(単位：百万円, 千㎡)

| 年 月 | 総 数 | | 建 築 主 | | | | | |
|-------|-------|---------|-------|---------|---------------|---------|-------|---------|
| | | | 官 公 庁 | | 会 社 其 他 の 法 人 | | 個 人 | |
| | 床 面 積 | 工事費予定額 | 床 面 積 | 工事費予定額 | 床 面 積 | 工事費予定額 | 床 面 積 | 工事費予定額 |
| 昭和49年 | 5 639 | 358 695 | 811 | 74 969 | 1 864 | 114 639 | 2 964 | 169 088 |
| 50 | 5 360 | 400 541 | 961 | 118 801 | 1 391 | 96 043 | 3 007 | 185 696 |
| 51 | 5 520 | 389 268 | 802 | 84 178 | 1 443 | 99 371 | 3 275 | 205 719 |
| 51.3 | 513 | 40 856 | 113 | 16 747 | 110 | 6 537 | 290 | 17 571 |
| 4 | 495 | 32 629 | 70 | 6 110 | 115 | 7 353 | 310 | 19 166 |
| 5 | 507 | 35 344 | 78 | 8 140 | 152 | 10 417 | 277 | 16 787 |
| 6 | 495 | 35 122 | 74 | 7 450 | 145 | 10 155 | 276 | 17 517 |
| 7 | 482 | 33 737 | 56 | 6 459 | 83 | 5 252 | 343 | 22 026 |
| 8 | 457 | 30 969 | 50 | 4 813 | 123 | 8 268 | 284 | 17 888 |
| 9 | 439 | 31 678 | 85 | 8 360 | 121 | 8 566 | 233 | 14 752 |
| 10 | 551 | 37 361 | 71 | 5 783 | 230 | 16 502 | 250 | 15 076 |
| 11 | 395 | 29 903 | 60 | 6 023 | 104 | 8 975 | 231 | 14 905 |
| 12 | 497 | 35 247 | 63 | 6 149 | 98 | 6 869 | 336 | 22 229 |
| 52.1 | 386 | 31 828 | 53 | 7 317 | 114 | 9 846 | 219 | 14 666 |
| 2 | 487 | 34 461 | 91 | 8 965 | 137 | 8 733 | 259 | 16 763 |

(注) 官公庁とは、国、都道府県、市町村を加えたものである。

資料：県建築指導課

7 電 力

産業別電力消費量

(単位：千kWh)

| 年度・月 | 総 数 | 農林・水産 養殖業 | 鉱 業 | 建 設 業 | 製 造 業 | 運 輸 通信業 | 電気・ガス 水道業 | そ の 他 の 産 業 |
|--------|-----------|--------------|--------|--------|-----------|------------|--------------|----------------|
| 昭和49年度 | 3 149 395 | 5 755 | 49 734 | 34 524 | 2 717 440 | 140 085 | 98 370 | 103 487 |
| 50 | 3 730 583 | 4 956 | 48 650 | 41 317 | 3 253 192 | 149 494 | 104 476 | 128 498 |
| 51 | 4 454 759 | 5 715 | 51 163 | 37 280 | 3 902 439 | 154 868 | 109 289 | 194 005 |
| 51.11 | 367 176 | 418 | 4 331 | 3 174 | 320 493 | 12 785 | 8 796 | 17 179 |
| 12 | 369 319 | 485 | 4 397 | 3 404 | 320 385 | 14 007 | 9 114 | 17 527 |
| 52.1 | 348 824 | 586 | 4 470 | 3 296 | 298 969 | 14 221 | 9 655 | 17 627 |
| 2 | 381 729 | 608 | 4 228 | 3 299 | 331 615 | 12 805 | 9 065 | 20 109 |
| 3 | 385 586 | 573 | 4 366 | 3 249 | 336 047 | 13 547 | 9 314 | 18 490 |
| 4 | 408 663 | 592 | 4 251 | 3 067 | 361 975 | 11 836 | 9 556 | 17 386 |
| 5 | 407 974 | 518 | 4 176 | 2 199 | 359 514 | 12 043 | 9 414 | 20 110 |
| 6 | 372 668 | 431 | 4 198 | 1 985 | 324 899 | 11 659 | 8 898 | 20 598 |
| 7 | 385 800 | 507 | 4 291 | 2 143 | 335 722 | 12 757 | 9 711 | 20 669 |
| 8 | 373 824 | 542 | 4 387 | 2 187 | 322 510 | 13 434 | 10 269 | 20 495 |
| 9 | 386 947 | 535 | 4 312 | 2 072 | 337 604 | 12 489 | 9 939 | 19 996 |
| 10 | 415 079 | 527 | 4 504 | 2 060 | 366 051 | 12 875 | 9 696 | 19 366 |

(注) 数値は東京電力茨城支店の50KW以上の電力販売量である。
なお、東電以外の自家発電は含まれない。

資料：東京電力茨城支店 (TEL0292-25-1511)

8 金 融

金融機関別実質預金・貸出残高

(単位：億円)

| 年 月 | 総 額 | | 銀 行 | | 相 互 銀 行 | | 信 用 金 庫 | | 信 用 組 合 | |
|--------|--------|--------|--------|-------|---------|-------|---------|-------|---------|-------|
| | 預 金 | 貸 出 | 預 金 | 貸 出 | 預 金 | 貸 出 | 預 金 | 貸 出 | 預 金 | 貸 出 |
| 昭和49年末 | 17 392 | 10 705 | 9 829 | 5 624 | 1 934 | 1 396 | 1 703 | 1 264 | 1 283 | 934 |
| 50 | 20 715 | 12 177 | 11 745 | 6 357 | 2 240 | 1 614 | 2 005 | 1 453 | 1 488 | 1 076 |
| 51 | 23 959 | 13 746 | 13 588 | 7 096 | 2 535 | 1 829 | 2 333 | 1 704 | 1 727 | 1 259 |
| 51.11 | 23 011 | 13 223 | 13 261 | 6 808 | 2 403 | 1 761 | 2 196 | 1 630 | 1 604 | 1 191 |
| 12 | 23 959 | 13 746 | 13 588 | 7 096 | 2 535 | 1 829 | 2 333 | 1 704 | 1 727 | 1 259 |
| 52.1 | 23 300 | 13 606 | 13 250 | 7 056 | 2 449 | 1 797 | 2 296 | 1 678 | 1 671 | 1 233 |
| 2 | 23 183 | 13 779 | 13 209 | 7 133 | 2 439 | 1 820 | 2 289 | 1 703 | 1 667 | 1 254 |
| 3 | 24 033 | 14 038 | 13 985 | 7 234 | 2 505 | 1 861 | 2 302 | 1 735 | 1 704 | 1 288 |
| 4 | 23 757 | 14 067 | 13 744 | 7 299 | 2 482 | 1 831 | 2 315 | 1 726 | 1 693 | 1 273 |
| 5 | 24 166 | 13 925 | 14 104 | 7 112 | 2 507 | 1 843 | 2 350 | 1 734 | 1 704 | 1 267 |
| 6 | 24 844 | 14 185 | 14 444 | 7 299 | 2 569 | 1 868 | 2 399 | 1 751 | 1 732 | 1 278 |
| 7 | 25 070 | 14 502 | 14 552 | 7 505 | 2 595 | 1 912 | 2 435 | 1 775 | 1 756 | 1 289 |
| 8 | 25 068 | 14 509 | 14 597 | 7 475 | 2 590 | 1 906 | 2 444 | 1 789 | 1 747 | 1 294 |
| 9 | 25 865 | 14 864 | 15 117 | 7 712 | 2 679 | 1 939 | 2 478 | 1 818 | 1 799 | 1 323 |
| 10 | 25 775 | 15 014 | 14 820 | 7 879 | 2 639 | 1 915 | 2 493 | 1 824 | 1 777 | 1 307 |

| 年 月 | 労 金 | | 商 工 中 金 | | 農 協 | | 漁 協 | | 郵 便 貯 金 (総額には含まない) |
|--------|-----|-----|---------|-----|-------|-------|-----|-----|-----------------------|
| | 預 金 | 貸 出 | 預 金 | 貸 出 | 預 金 | 貸 出 | 預 金 | 貸 出 | |
| 昭和49年末 | 228 | 187 | 71 | 221 | 2 308 | 1 003 | 37 | 77 | 453 |
| 50 | 296 | 213 | 88 | 286 | 2 808 | 1 099 | 45 | 79 | 449 |
| 51 | 387 | 254 | 99 | 347 | 3 233 | 1 181 | 57 | 78 | 540 |
| 51.11 | 341 | 247 | 114 | 347 | 2 030 | 1 172 | 61 | 67 | 261 |
| 12 | 387 | 254 | 99 | 347 | 3 233 | 1 181 | 57 | 78 | 540 |
| 52.1 | 383 | 253 | 100 | 345 | 3 099 | 1 166 | 54 | 78 | 299 |
| 2 | 383 | 259 | 110 | 347 | 3 031 | 1 182 | 56 | 82 | 236 |
| 3 | 394 | 269 | 101 | 346 | 2 970 | 1 212 | 73 | 93 | 299 |
| 4 | 390 | 275 | 106 | 343 | 2 967 | 1 235 | 60 | 84 | 327 |
| 5 | 391 | 280 | 106 | 346 | 2 940 | 1 262 | 64 | 81 | 341 |
| 6 | 424 | 282 | 111 | 358 | 3 100 | 1 267 | 66 | 81 | 349 |
| 7 | 438 | 290 | 102 | 366 | 3 128 | 1 283 | 64 | 82 | 333 |
| 8 | 435 | 294 | 104 | 366 | 3 089 | 1 300 | 61 | 85 | 274 |
| 9 | 437 | 301 | 104 | 371 | 3 184 | 1 313 | 67 | 87 | 335 |
| 10 | 440 | 312 | 112 | 376 | 3 426 | 1 312 | 68 | 89 | 274 |

資料：日本銀行水戸事務所 (TEL0292-24-2734)
水戸郵便局調査課 (TEL0292-21-2297)

9 物 価

水戸市の消費者物価指数

(昭和50年=100)

| 年 月 | 総 合 | 対 前 月 上 昇 率 (%) | 対 前 年 (同月) 上 昇 率 (%) | 食 料 | | | 住 居 | 光 熱 | 被 服 |
|-------|-------|-----------------------|-------------------------------|-------|-------|-------|-------|-------|-------|
| | | | | うち主食 | 副 食 品 | | | | |
| 昭和49年 | 89.5 | — | 25.8 | 88.4 | 84.8 | 91.4 | 91.3 | 85.8 | 97.0 |
| 50 | 100.0 | — | 11.7 | 100.0 | 100.0 | 100.0 | 100.0 | 100.0 | 100.0 |
| 51 | 109.1 | — | 9.1 | 109.1 | 111.5 | 109.0 | 106.1 | 106.3 | 109.1 |
| 51.11 | 112.0 | △ 0.4 | 9.2 | 110.9 | 118.6 | 108.0 | 108.9 | 113.1 | 115.0 |
| 12 | 112.7 | 0.6 | 9.4 | 109.8 | 118.5 | 107.0 | 109.0 | 113.3 | 113.7 |
| 52.1 | 115.4 | 2.4 | 9.5 | 116.1 | 118.6 | 113.9 | 109.3 | 113.3 | 112.7 |
| 2 | 115.4 | 0.0 | 9.1 | 115.8 | 118.6 | 117.3 | 109.6 | 113.3 | 112.2 |
| 3 | 115.6 | 0.2 | 9.2 | 115.5 | 118.7 | 116.0 | 109.7 | 113.3 | 114.5 |
| 4 | 118.1 | 2.2 | 9.8 | 117.8 | 117.7 | 120.0 | 112.5 | 113.3 | 116.3 |
| 5 | 118.7 | 0.5 | 9.4 | 115.8 | 118.1 | 115.1 | 112.7 | 113.3 | 122.9 |
| 6 | 118.0 | △ 0.6 | 7.8 | 113.2 | 118.0 | 113.0 | 113.2 | 113.3 | 123.7 |
| 7 | 118.3 | 0.3 | 7.9 | 113.4 | 118.0 | 112.3 | 113.3 | 113.3 | 126.0 |
| 8 | 118.4 | 0.1 | 9.6 | 115.4 | 118.0 | 115.2 | 113.6 | 113.3 | 119.0 |
| 9 | 120.4 | 1.7 | 8.0 | 120.5 | 123.8 | 122.7 | 114.7 | 113.3 | 118.9 |
| 10 | 122.3 | 1.6 | 8.7 | 125.3 | 124.5 | 117.9 | 114.6 | 113.3 | 119.8 |

| 年 月 | 雑 費 | う ち 保 健 医 療 | 理 容 衛 生 | 交 通 通 信 | 自 動 車 等 関 係 費 | 教 育 | 文 房 具 | 教 養 娯 楽 |
|-------|-------|----------------|------------|------------|------------------|-------|-------|---------|
| | | | | | | | | |
| 50 | 100.0 | 100.0 | 100.0 | 100.0 | 100.0 | 100.0 | 100.0 | 100.0 |
| 51 | 110.2 | 105.1 | 111.3 | 110.3 | 102.9 | 120.6 | 103.7 | 107.9 |
| 51.11 | 112.8 | 107.2 | 116.0 | 115.9 | 102.7 | 126.1 | 104.4 | 109.5 |
| 12 | 117.0 | 107.2 | 116.3 | 144.9 | 102.1 | 126.1 | 104.4 | 109.9 |
| 52.1 | 117.6 | 107.2 | 122.9 | 144.9 | 102.4 | 126.1 | 108.4 | 109.6 |
| 2 | 118.2 | 108.6 | 122.9 | 144.9 | 102.4 | 126.1 | 111.9 | 110.7 |
| 3 | 118.2 | 108.6 | 122.8 | 144.9 | 102.5 | 126.1 | 111.9 | 110.8 |
| 4 | 121.3 | 108.6 | 124.5 | 153.1 | 102.8 | 141.4 | 113.9 | 111.7 |
| 5 | 122.9 | 108.8 | 124.7 | 154.3 | 102.8 | 143.8 | 113.9 | 114.8 |
| 6 | 123.4 | 108.8 | 124.6 | 155.5 | 103.1 | 143.8 | 113.9 | 115.7 |
| 7 | 123.2 | 108.8 | 124.6 | 155.5 | 103.1 | 143.8 | 113.9 | 115.0 |
| 8 | 123.7 | 108.8 | 125.5 | 155.5 | 103.2 | 143.8 | 113.9 | 116.0 |
| 9 | 123.4 | 109.3 | 125.6 | 155.5 | 103.4 | 143.8 | 113.0 | 115.0 |
| 10 | 123.2 | 109.3 | 125.8 | 155.2 | 103.6 | 143.8 | 111.8 | 114.4 |

資料：県統計課

10 経 済

| 年 月 | 財政資金(百万円) | | 銀行券受払高(百万円) | | 手 形 交 換 高 (千枚) | 不 渡 手 形 (枚) | 信用保証(件) | | 証券取引高(百万円) | |
|-------|-----------|---------|-------------|---------|----------------------|----------------|---------|------|------------|---------|
| | 収 入 | 支 払 | 受 入 | 払 渡 | | | 保証承諾 | 代位弁済 | 株 式 | 公 社 債 |
| 昭和49年 | 356 807 | 421 391 | 364 271 | 400 205 | 1 537 | 10 273 | 18 923 | 207 | 169 051 | 81 326 |
| 50 | 399 675 | 514 349 | 406 359 | 446 955 | 1 618 | 10 724 | 22 466 | 317 | 178 379 | 69 862 |
| 51 | 440 290 | 598 922 | 438 614 | 489 408 | 2 028 | 14 089 | 23 323 | 451 | 261 852 | 133 834 |
| 51.10 | 29 237 | 51 709 | 27 075 | 32 850 | 186 | 1 514 | 1 831 | 13 | 17 936 | 13 007 |
| 11 | 38 608 | 82 857 | 26 306 | 35 674 | 218 | 2 103 | 2 165 | 49 | 22 926 | 18 672 |
| 12 | 48 193 | 55 325 | 55 426 | 99 595 | 253 | 1 701 | 3 395 | 33 | 33 656 | 9 945 |
| 52.1 | 41 680 | 22 254 | 63 450 | 25 897 | 182 | 1 335 | 1 113 | 18 | 27 671 | 11 730 |
| 2 | 31 555 | 22 740 | 32 636 | 38 413 | 193 | 1 561 | 1 563 | 58 | 20 678 | 19 765 |
| 3 | 53 421 | 81 770 | 33 698 | 40 117 | 214 | 1 741 | 1 912 | 59 | 19 251 | 19 333 |
| 4 | 37 532 | 71 274 | 33 806 | 33 783 | 208 | 1 723 | 1 633 | 71 | 18 196 | 11 877 |
| 5 | 51 716 | 47 751 | 36 640 | 33 270 | 211 | 1 751 | 1 739 | 30 | 16 594 | 31 317 |
| 6 | 42 590 | 81 891 | 43 099 | 57 485 | 212 | 1 507 | 1 942 | 33 | 15 528 | 25 984 |
| 7 | 43 079 | 34 950 | 35 813 | 32 377 | 203 | 1 352 | 1 979 | 52 | 19 403 | 29 798 |
| 8 | 44 645 | 24 265 | 42 799 | 33 450 | 230 | 1 963 | 1 750 | 29 | 32 697 | 22 526 |
| 9 | 45 220 | 76 328 | 29 529 | 32 118 | 205 | 1 532 | 1 675 | 53 | 23 553 | 22 573 |

資料：日本銀行水戸事務所（TEL0292-24-2734）

11 消費生活相談

(単位：件)

| 年 月 | 受付件数 | 内 容 別 延 件 数 | | | | | | | | |
|-------|-------|-------------|------------|----------|--------------|--------------------|--------|-----|-------|--|
| | | 安 全 衛 生 | 品 質 機 能 | 価 格 金 | 表示・広告 包 装 | 販売方法 契約 サービス | クリーニング | 買 物 | そ の 他 | |
| 昭和49年 | 2 354 | 538 | 481 | 168 | 138 | 205 | 33 | 41 | 750 | |
| 50 | 2 944 | 694 | 790 | 122 | 159 | 314 | 61 | 68 | 922 | |
| 51 | 2 441 | 763 | 660 | 113 | 91 | 350 | 83 | 38 | 477 | |
| 51.11 | 177 | 52 | 44 | 11 | 6 | 32 | 8 | — | 27 | |
| 12 | 163 | 54 | 32 | 10 | 3 | 32 | 4 | 1 | 27 | |
| 52.1 | 196 | 46 | 62 | 9 | 10 | 41 | 4 | 2 | 22 | |
| 2 | 281 | 83 | 60 | 10 | 14 | 34 | 10 | — | 69 | |
| 3 | 205 | 66 | 51 | 6 | 3 | 35 | 8 | 2 | 34 | |
| 4 | 195 | 56 | 42 | 10 | 6 | 26 | 9 | — | 26 | |
| 5 | 224 | 53 | 72 | 11 | 8 | 64 | 8 | 3 | 72 | |
| 6 | 336 | 105 | 99 | 14 | 24 | 57 | 7 | 2 | 79 | |
| 7 | 249 | 93 | 87 | 6 | 23 | 38 | 9 | 4 | 45 | |
| 8 | 280 | 118 | 114 | 10 | 19 | 41 | 9 | 7 | 42 | |
| 9 | 293 | 104 | 112 | 20 | 24 | 56 | 8 | 6 | 47 | |
| 10 | 257 | 100 | 98 | 6 | 22 | 40 | 3 | 3 | 46 | |

資料：茨城県消費生活センター（TEL0292-24-4722）

12 家 計

12-1 家計主要指標

(単位：円, %)

| 年 月 | 勤 勞 者 世 帯 | | | | | | | | 全 世 帯 | | 消 費 者 物 価 指 数 |
|-------|-----------|---------------------|---------|------------|---------|-----------------------|-------------------------|---------------------------|---------|--------------------|---------------------|
| | 実 収 入 | (1) 可 処 分 所 得 | 消 費 支 出 | (2) 黒 字 | 貯 蓄 純 増 | (3) 平 均 消 費 性 向 | (4) 実 質 実 収 入 指 数 | (4) 実 質 消 費 支 出 指 数 | 消 費 支 出 | (5) エンゲル 係 数 | |
| 水 戸 市 | | | | | | | | | | | |
| 昭和49年 | 205 792 | 187 865 | 142 806 | 45 059 | 27 634 | 76.0 | 106.5 | 100.9 | 132 200 | 30.5 | 89.5 |
| 50 | 215 932 | 197 019 | 158 185 | 38 834 | 27 159 | 80.3 | 100.0 | 100.0 | 152 207 | 30.8 | 100.0 |
| 51 | 261 162 | 235 528 | 177 776 | 57 752 | 42 802 | 75.5 | 110.9 | 103.0 | 178 217 | 29.1 | 109.1 |
| 51.10 | 218 595 | 195 547 | 179 676 | 15 871 | 360 | 91.9 | 90.0 | 101.0 | 173 169 | 30.3 | 112.5 |
| 11 | 249 881 | 223 633 | 186 415 | 37 218 | 21 121 | 83.4 | 103.3 | 105.2 | 181 156 | 27.9 | 112.0 |
| 12 | 650 250 | 596 293 | 306 153 | 290 140 | 210 322 | 51.3 | 267.2 | 171.7 | 291 111 | 25.2 | 112.7 |
| 52.1 | 217 046 | 194 200 | 203 149 | △ 8 948 | 4 737 | 104.6 | 87.1 | 111.3 | 196 107 | 24.9 | 115.4 |
| 2 | 214 854 | 192 772 | 167 418 | 25 354 | 10 295 | 86.8 | 86.2 | 91.7 | 159 790 | 31.6 | 115.4 |
| 3 | 256 783 | 229 797 | 219 020 | 10 777 | 1 501 | 95.3 | 102.9 | 119.8 | 195 621 | 27.5 | 115.6 |
| 4 | 203 398 | 182 145 | 180 177 | 1 969 | △12 741 | 98.9 | 79.8 | 96.4 | 171 851 | 28.6 | 118.1 |
| 5 | 203 883 | 178 752 | 162 708 | 16 043 | 10 575 | 91.0 | 79.5 | 86.7 | 153 064 | 32.3 | 118.7 |
| 6 | 477 132 | 423 371 | 203 185 | 220 186 | 160 968 | 48.0 | 187.3 | 108.9 | 183 612 | 27.5 | 118.0 |
| 7 | 291 522 | 256 571 | 225 345 | 31 225 | 10 390 | 87.8 | 114.1 | 120.4 | 200 336 | 26.7 | 118.3 |
| 8 | 227 233 | 196 345 | 184 605 | 11 740 | △13 716 | 94.0 | 88.9 | 98.6 | 172 313 | 31.6 | 118.4 |
| 9 | 235 039 | 204 383 | 168 825 | 35 558 | 26 153 | 82.6 | 90.4 | 88.6 | 157 567 | 34.0 | 120.4 |
| 全 国 | | | | | | | | | | | |
| 昭和49年 | 205 792 | 187 825 | 142 203 | 45 622 | 30 211 | 75.7 | 97.4 | 95.7 | 136 024 | 32.6 | 89.4 |
| 50 | 236 152 | 215 508 | 166 032 | 49 476 | 31 875 | 77.0 | 100.0 | 100.0 | 157 982 | 32.0 | 100.0 |
| 51 | 258 237 | 233 461 | 180 662 | 52 799 | 32 286 | 77.4 | 100.0 | 99.6 | 174 790 | 31.6 | 109.3 |
| 51.10 | 214 139 | 192 660 | 173 493 | 19 167 | 9 918 | 90.1 | 80.7 | 93.0 | 171 531 | 32.6 | 112.4 |
| 11 | 216 910 | 194 195 | 172 512 | 21 683 | 7 459 | 88.8 | 81.8 | 92.4 | 171 555 | 31.3 | 112.4 |
| 12 | 591 338 | 540 972 | 280 128 | 260 844 | 183 217 | 51.8 | 220.4 | 148.5 | 261 001 | 28.9 | 113.6 |
| 52.1 | 211 091 | 189 083 | 172 327 | 16 756 | 28 588 | 91.1 | 77.9 | 90.5 | 171 367 | 27.6 | 114.7 |
| 2 | 210 981 | 189 161 | 161 845 | 27 316 | 2 440 | 85.6 | 77.5 | 84.6 | 158 263 | 32.6 | 115.3 |
| 3 | 253 777 | 226 994 | 203 873 | 23 121 | 11 564 | 89.8 | 92.6 | 105.9 | 197 641 | 29.3 | 116.0 |
| 4 | 228 921 | 202 114 | 195 610 | 6 504 | △13 931 | 96.8 | 82.2 | 99.9 | 191 271 | 29.7 | 117.9 |
| 5 | 225 920 | 196 907 | 182 904 | 14 003 | 5 360 | 92.9 | 80.4 | 92.6 | 179 817 | 32.8 | 119.0 |
| 6 | 372 658 | 334 917 | 194 825 | 140 092 | 99 265 | 58.2 | 133.3 | 99.1 | 185 486 | 31.1 | 118.4 |
| 7 | 339 999 | 306 577 | 213 336 | 93 241 | 71 774 | 69.6 | 121.9 | 93.3 | 199 155 | 30.0 | 118.1 |
| 8 | 252 293 | 225 729 | 199 419 | 26 310 | 10 960 | 88.3 | 90.4 | 101.7 | 192 158 | 32.0 | 118.1 |
| 9 | 231 865 | 206 465 | 178 596 | 27 869 | 11 835 | 86.5 | 81.7 | 89.5 | 172 419 | 33.0 | 120.2 |

(注) (1) 実収入－非消費支出 (2) 可処分所得－消費支出
 (3) 消費支出÷可処分所得 (4) 当該項目(50年=100)÷消費者物価指数
 (5) 食料費÷消費支出

資料：総理府統計局

12-2 1カ月1世帯当りの収入（水戸市・勤労者世帯）

（単位：世帯，人，歳，円）

| 年 月 | 集 計 世帯数 | 世 帯 人 員 | 有 業 人 員 | 世帯主 の年齢 | 収 入 総 額 | 実収入 | | | | 実収入 以外の 収 入 | 前 月 からの 繰入金 |
|-------|------------|------------|------------|------------|------------|------------|-------------------|------------|--------|-------------------|-------------------|
| | | | | | | 勤め先 収 入 | 事業・ 内 職 収 入 | 他 の 実収入 | | | |
| 昭和49年 | 60 | 3.95 | 1.45 | 41.1 | 315 154 | 205 792 | 189 991 | 5 437 | 10 364 | 47 771 | 61 592 |
| 50 | 63 | 3.92 | 1.36 | 40.5 | 331 000 | 215 932 | 206 190 | 2 061 | 7 681 | 49 367 | 65 700 |
| 51 | 65 | 3.62 | 1.30 | 41.6 | 398 315 | 261 162 | 243 709 | 4 056 | 13 397 | 64 499 | 72 653 |
| 51.10 | 66 | 3.52 | 1.32 | 42.2 | 355 182 | 218 595 | 201 913 | 5 151 | 11 531 | 67 878 | 68 709 |
| 11 | 63 | 3.70 | 1.43 | 41.8 | 385 343 | 249 881 | 226 824 | 7 019 | 16 038 | 66 859 | 68 602 |
| 12 | 68 | 3.72 | 1.38 | 42.1 | 817 062 | 650 250 | 623 860 | 8 491 | 17 900 | 98 292 | 68 519 |
| 52.1 | 67 | 3.73 | 1.36 | 41.4 | 373 016 | 217 046 | 197 879 | 3 231 | 15 936 | 65 842 | 90 127 |
| 2 | 66 | 3.73 | 1.33 | 41.7 | 344 084 | 214 854 | 198 757 | 7 361 | 8 737 | 57 898 | 71 332 |
| 3 | 66 | 3.70 | 1.30 | 41.7 | 432 778 | 256 783 | 231 088 | 6 654 | 19 041 | 102 856 | 73 140 |
| 4 | 65 | 3.62 | 1.26 | 40.4 | 334 239 | 203 398 | 190 053 | 2 185 | 11 160 | 73 160 | 57 681 |
| 5 | 65 | 3.49 | 1.22 | 40.0 | 314 330 | 203 883 | 194 911 | 2 267 | 6 705 | 50 567 | 59 879 |
| 6 | 63 | 3.56 | 1.24 | 41.4 | 592 749 | 477 132 | 466 311 | 2 233 | 8 588 | 51 017 | 64 600 |
| 7 | 64 | 3.55 | 1.25 | 41.6 | 494 118 | 291 522 | 279 404 | 2 658 | 9 460 | 112 556 | 90 040 |
| 8 | 66 | 3.58 | 1.29 | 42.0 | 401 066 | 227 233 | 213 810 | 4 394 | 9 030 | 92 529 | 81 303 |
| 9 | 67 | 3.51 | 1.30 | 41.6 | 371 026 | 235 039 | 225 152 | 3 662 | 6 225 | 56 438 | 79 549 |

（注）集計世帯数，世帯人員，有業人員，世帯主年齢は支出にも該当する。

資料：総理府統計局

12-3 1カ月1世帯当たりの支出（水戸市・勤労者世帯）

（単位：円）

| 年 月 | 実 支 出 | 消 費 支 出 | | | | | | 非消費 支 出 | 実支出 以外の 支 出 | 繰越金 | 現 物 総 額 |
|-------|---------|---------|--------|--------|--------|--------|---------|------------|-------------------|--------|------------|
| | | 計 | 食料費 | 住居費 | 光熱費 | 被服費 | 雑 費 | | | | |
| 昭和49年 | 160 734 | 142 806 | 41 585 | 12 951 | 5 073 | 15 942 | 67 255 | 17 927 | 89 385 | 65 036 | 8 101 |
| 50 | 177 098 | 158 185 | 47 170 | 13 461 | 6 164 | 16 473 | 74 917 | 18 913 | 86 349 | 67 552 | 7 978 |
| 51 | 203 411 | 177 776 | 50 188 | 17 189 | 6 243 | 18 664 | 85 493 | 25 634 | 120 910 | 73 994 | 11 720 |
| 51.10 | 202 724 | 179 676 | 50 193 | 21 740 | 6 054 | 18 327 | 83 362 | 23 048 | 81 699 | 70 759 | 7 944 |
| 11 | 212 663 | 186 415 | 50 162 | 19 995 | 6 481 | 19 427 | 90 351 | 26 248 | 93 982 | 78 698 | 11 980 |
| 12 | 363 310 | 306 153 | 71 732 | 40 590 | 9 835 | 38 210 | 145 786 | 57 157 | 364 231 | 89 521 | 25 499 |
| 52.1 | 225 995 | 203 149 | 48 237 | 11 670 | 9 544 | 18 820 | 114 877 | 22 846 | 79 308 | 67 713 | 16 540 |
| 2 | 189 500 | 167 418 | 50 440 | 14 419 | 10 565 | 14 014 | 77 980 | 22 082 | 78 546 | 76 037 | 5 713 |
| 3 | 246 006 | 219 020 | 55 327 | 16 928 | 9 445 | 20 345 | 116 975 | 26 986 | 124 426 | 62 346 | 6 374 |
| 4 | 201 429 | 180 177 | 51 554 | 13 663 | 7 476 | 14 538 | 92 945 | 21 253 | 68 996 | 63 814 | 7 211 |
| 5 | 187 840 | 162 708 | 49 916 | 16 125 | 6 222 | 17 331 | 73 114 | 25 131 | 68 260 | 58 230 | 6 212 |
| 6 | 256 946 | 203 185 | 52 512 | 19 895 | 6 315 | 20 591 | 103 872 | 53 761 | 242 225 | 93 578 | 8 468 |
| 7 | 260 297 | 225 345 | 54 837 | 30 706 | 5 291 | 19 314 | 115 198 | 34 951 | 152 182 | 81 639 | 13 716 |
| 8 | 215 493 | 184 605 | 53 495 | 15 032 | 5 199 | 14 975 | 95 905 | 30 888 | 109 024 | 76 549 | 11 927 |
| 9 | 199 481 | 168 825 | 52 923 | 15 597 | 4 906 | 16 517 | 78 883 | 30 656 | 91 748 | 79 797 | 8 138 |

資料：総理府統計局

13 レジャー

(単位：円，件)

| 年 月 | 勤 労 者 世 帯 (水戸市) | | 旅 券 交 付 件 数 (観光訪問・その他個人的目的) | 旅 行 | |
|-------|-----------------|-----------------------------------|--------------------------------|-------------------|--------------|
| | 外 食 費 | 教 養 娛 楽 費 (印刷物・聴視観 覧料・旅行費等) | | 国 内 (総合旅行・パック) | 外 国 (パック) |
| 昭和49年 | 4 438 | 12 568 | 16 390 | — | — |
| 50 | 5 334 | 13 475 | 16 588 | — | — |
| 51 | r 6 930 | r 13 762 | 21 592 | 3 232 | 446 |
| 51.10 | 6 559 | 13 868 | 2 217 | 466 | 71 |
| 11 | 7 690 | 12 091 | 1 450 | 369 | 56 |
| 12 | 9 936 | 25 734 | 2 146 | 144 | 48 |
| 52.1 | 8 813 | 14 290 | 2 312 | 107 | 23 |
| 2 | 7 236 | 13 162 | 2 135 | … | 32 |
| 3 | 7 089 | 22 103 | 2 602 | … | 62 |
| 4 | 6 240 | 29 378 | 2 301 | … | 44 |
| 5 | 6 366 | 14 755 | 2 366 | … | 73 |
| 6 | 7 936 | 15 372 | 2 302 | … | 20 |
| 7 | 9 149 | 33 326 | 2 182 | … | … |
| 8 | 7 264 | 17 828 | 2 420 | … | … |
| 9 | 7 795 | 9 386 | … | … | … |

(注) 「外食」「教養娯楽」は、抽出調査によるため、対象は水戸市内の少数世帯に限られている。

資料：総理府統計局，県民福祉課
日本交通公社水戸支店業務課 (TEL0292-25-5231)

14 保 健 相 談

保健婦活動状況

(単位：世帯，人，回)

| 年 月 | 家 庭 訪 問 | | 家 庭 訪 問 以 外 (実施回数) | | | |
|-------|----------|-----------|--------------------|------------------------|---------|---------|
| | 被訪問世帯数 | 被訪問延人員 | 健 康 相 談 | 集 団 検 診 集 団 保 健 指 導 | 子 防 接 種 | 衛 生 教 育 |
| 昭和49年 | 80 964 | 100 424 | 3 555 | 4 031 | 5 | 2 178 |
| 50 | 87 354 | 107 835 | 3 600 | 3 890 | 4 | 2 559 |
| 51 | p 89 345 | p 112 554 | p 3 571 | p 3 933 | p 20 | p 2 644 |
| 51.7 | … | … | … | … | … | … |
| 8 | … | … | … | … | … | … |
| 9 | 20 599 | 26 393 | 907 | 1 316 | 15 | 785 |
| 10 | … | … | … | … | … | … |
| 11 | … | … | … | … | … | … |
| 12 | 22 321 | 27 474 | 901 | 917 | 3 | 628 |
| 52.1 | … | … | … | … | … | … |
| 2 | … | … | … | … | … | … |
| 3 | 21 824 | 26 599 | 892 | 857 | — | 697 |
| 4 | … | … | … | … | … | … |
| 5 | … | … | … | … | … | … |
| 6 | 23 486 | 29 311 | 875 | 750 | — | 603 |

資料：県医務課

15 交通事故

交通事故発生件数

(単位：人、件)

| 年月 | 発生件数 | 死者 | 負傷者 | 原因別発生件数 | | | | | | | |
|-------|--------|-----|--------|----------|-------|---------------|-------|--------|-----|-----|--------|
| | | | | 安全運転義務違反 | | | 酒酔い | 最高速度違反 | 追越し | 徐行 | 一時停止違反 |
| | | | | わき見不注意 | 安全速度 | ハンドルブレーキ操作不適當 | | | | | |
| 昭和49年 | 11 850 | 480 | 16 114 | 3 025 | 1 414 | 341 | 1 072 | 322 | 482 | 594 | 397 |
| 50 | 11 515 | 425 | 15 493 | 2 929 | 976 | 521 | 934 | 750 | 393 | 606 | 420 |
| 51 | 11 040 | 374 | 14 877 | 2 888 | 847 | 532 | 839 | 631 | 468 | 702 | 416 |
| 51.10 | 901 | 16 | 1 206 | 225 | 75 | 27 | 77 | 70 | 36 | 62 | 26 |
| 11 | 923 | 22 | 1 201 | 262 | 60 | 42 | 88 | 43 | 39 | 70 | 25 |
| 12 | 969 | 35 | 1 331 | 298 | 76 | 31 | 83 | 51 | 41 | 56 | 33 |
| 52.1 | 837 | 29 | 1 174 | 237 | 75 | 62 | 83 | 44 | 26 | 39 | 40 |
| 2 | 720 | 22 | 962 | 220 | 54 | 29 | 58 | 31 | 27 | 51 | 29 |
| 3 | 863 | 33 | 1 133 | 270 | 75 | 44 | 69 | 59 | 32 | 43 | 37 |
| 4 | 924 | 35 | 1 164 | 299 | 73 | 30 | 93 | 59 | 27 | 63 | 39 |
| 5 | 845 | 27 | 1 163 | 230 | 69 | 26 | 67 | 59 | 25 | 71 | 39 |
| 6 | 861 | 29 | 1 179 | 240 | 69 | 39 | 66 | 35 | 27 | 78 | 24 |
| 7 | 900 | 24 | 1 253 | 265 | 86 | 40 | 68 | 40 | 36 | 75 | 40 |
| 8 | 962 | 26 | 1 384 | 270 | 68 | 42 | 47 | 40 | 28 | 76 | 41 |
| 9 | 824 | 20 | 1 107 | 248 | 81 | 24 | 59 | 55 | 29 | 64 | 25 |

(注) 原因別発生件数はうち書きであるため、その計は発生件数と一致しない。

資料：県警察本部交通企画課

16 交通事故保障相談

自動車保険請求相談件数

(単位：件)

| 年月 | 総数 | | | 自賠 | | | 保障 | | | 任意 | | |
|-------|-----|-----|-----|-----|-----|-----|-----|-----|-----|-----|-----|-----|
| | 被害者 | 加害者 | その他 | 被害者 | 加害者 | その他 | 被害者 | 加害者 | その他 | 被害者 | 加害者 | その他 |
| 昭和49年 | - | - | - | - | - | - | - | - | - | - | - | - |
| 50 | 502 | 300 | 235 | 443 | 274 | 198 | 19 | 4 | 6 | 9 | 3 | - |
| 51 | 536 | 286 | 334 | 442 | 251 | 284 | 40 | 4 | 18 | 10 | 8 | 8 |
| 51.10 | 50 | 24 | 21 | 40 | 20 | 19 | 1 | 1 | 1 | 4 | - | 1 |
| 11 | 35 | 28 | 27 | 32 | 27 | 25 | 1 | - | 1 | - | - | 1 |
| 12 | 41 | 42 | 27 | 28 | 32 | 23 | 4 | 1 | 1 | 2 | 2 | - |
| 52.1 | 43 | 21 | 37 | 32 | 16 | 30 | 4 | - | 2 | 2 | 1 | - |
| 2 | 46 | 25 | 35 | 39 | 23 | 28 | 5 | - | 1 | 1 | 2 | - |
| 3 | 41 | 28 | 41 | 39 | 27 | 36 | 2 | - | 3 | - | - | - |
| 4 | 46 | 17 | 37 | 37 | 16 | 30 | 4 | 1 | 1 | - | - | 1 |
| 5 | 54 | 29 | 36 | 40 | 25 | 28 | 5 | 1 | 2 | 2 | 1 | - |
| 6 | 48 | 14 | 42 | 34 | 13 | 36 | 2 | - | 3 | - | - | 2 |
| 7 | 38 | 19 | 51 | 34 | 18 | 42 | 2 | - | 4 | - | - | 3 |
| 8 | 44 | 22 | 45 | 33 | 19 | 37 | 2 | - | 4 | 2 | - | - |
| 9 | 35 | 23 | 57 | 30 | 20 | 51 | 1 | - | 2 | 1 | - | 1 |

(注) (1) 自賠、保障、任意のうち書のため総数と合計は合わない。
 (2) 自賠＝自動車損害賠償責任保険、保障＝政府保障事業で、保険によらず直接運輸大臣あて請求するもの(無保険・引き逃げ)、任意＝民間の保険。

資料：日本損害保険協会水戸自動車
 保険請求相談センター
 (TEL0292-26-1693)

17 犯 罪

刑法犯罪発生件数

(単位：件)

| 年 月 | 総 数 (認知件数) | 凶 悪 犯 | 粗 暴 犯 | 窃 盗 | 知 能 犯 | 風 俗 犯 | そ の 他 |
|-------|---------------|-------|-------|--------|-------|-------|-------|
| | | | | | | | |
| 昭和49年 | 21 544 | 234 | 1 510 | 18 413 | 612 | 102 | 673 |
| 50 | 21 814 | 351 | 1 347 | 18 696 | 604 | 147 | 669 |
| 51 | 21 213 | 253 | 1 319 | 17 843 | 946 | 106 | 746 |
| 51.11 | 1 800 | 31 | 100 | 1 431 | 166 | 3 | 69 |
| 12 | 2 120 | 24 | 155 | 1 699 | 83 | 9 | 150 |
| 52.1 | 1 443 | 22 | 94 | 1 219 | 45 | 5 | 58 |
| 2 | 1 674 | 23 | 105 | 1 409 | 76 | 6 | 55 |
| 3 | 1 515 | 25 | 123 | 1 203 | 66 | 11 | 87 |
| 4 | 1 656 | 13 | 130 | 1 330 | 82 | 16 | 85 |
| 5 | 1 879 | 25 | 103 | 1 630 | 46 | 13 | 62 |
| 6 | 1 505 | 19 | 124 | 1 222 | 48 | 18 | 74 |
| 7 | 1 486 | 32 | 102 | 1 239 | 37 | 10 | 66 |
| 8 | 1 818 | 13 | 127 | 1 542 | 75 | 9 | 52 |
| 9 | 1 895 | 17 | 120 | 1 640 | 44 | 13 | 61 |
| 10 | 1 910 | 9 | 96 | 1 493 | 249 | 11 | 52 |

資料：県警察本部刑事総務課

18 火 災

(単位：件、世帯、棟、人)

| 年 月 | 発生件数 | 罹災世帯数 | 罹災人員数 | 死 傷 者 数 | | 焼損棟数 | 焼 損 面 積 | | 損 害 額 (千円) |
|-------|-------|-------|-------|---------|-------|-------|------------|--------------|---------------|
| | | | | 死 者 | 負 傷 者 | | 建 物 (㎡) | 林 野 (a) | |
| 昭和49年 | 1 596 | 641 | 2 412 | 35 | 132 | 1 066 | 51 568 | 27 230 | 2 380 994 |
| 50 | 1 586 | 618 | 2 227 | 41 | 208 | 1 023 | 46 112 | 9 792 | 2 060 975 |
| 51 | 1 593 | 645 | 2 368 | 48 | 110 | 1 079 | 47 092 | 9 419 | 2 390 756 |
| 51.11 | 82 | 45 | 158 | 6 | 9 | 75 | 2 807 | 8 | 147 232 |
| 12 | 178 | 75 | 256 | 9 | 8 | 125 | 10 862 | 262 | 775 959 |
| 52.1 | 202 | 80 | 273 | 5 | 17 | 145 | 8 170 | 439 | 449 981 |
| 2 | 270 | 103 | 354 | 10 | 17 | 175 | 7 511 | 1 360 | 331 357 |
| 3 | 232 | 72 | 269 | 8 | 16 | 131 | 4 901 | 687 | 133 547 |
| 4 | 147 | 72 | 230 | 5 | 11 | 122 | 4 854 | 483 | 244 724 |
| 5 | 130 | 53 | 175 | 1 | 4 | 97 | 4 599 | 3 485 | 311 528 |
| 6 | 71 | 35 | 120 | 3 | 9 | 61 | 2 736 | 13 | 133 407 |
| 7 | 79 | 44 | 187 | 1 | 13 | 70 | 2 950 | 18 | 105 441 |
| 8 | 77 | 39 | 135 | 1 | 11 | 69 | 3 111 | 3 | 533 345 |
| 9 | 68 | 24 | 87 | 1 | 9 | 52 | 1 463 | 83 | 127 914 |
| 10 | 74 | 32 | 126 | 3 | 5 | 57 | 2 268 | 5 | 131 184 |

資料：県消防防災課

【新着資料案内】

この資料は、10月中に行政資料室に到着した主なものです。ご利用下さい。

行政資料室 付属庁舎4階 TEL0292-21-8111 (内線427)

| 行政資料名 | 発行所(者) | 行政資料名 | 発行所(者) |
|---------------------|--------|--------------------|-----------|
| 中央官公庁関係 | | | |
| 昭和50年 国勢調査(栃木県の人口) | 総 理 府 | 労働市場年報 | 職業安定課 |
| 家計調査年報 | " | 業務年報 | 農業試験場 |
| 日本の統計 | " | 農業試験場特別研究報告 | " |
| 個人企業経済調査年報 | " | 農地調整年報 | 農地管理課 |
| 個人企業営業状況調査報告 | " | 茨城の河川・海岸・砂防 | 河川課 |
| 統計行政のあゆみ | 行政管理庁 | 教育要覧 | 教育庁総務課 |
| 消費動向調査 | 経済企画庁 | 県内市町村関係 | |
| 主要商社輸出入見通し | " | 日立市の統計 | 日立市役所 |
| 経済白書 | " | 市勢要覧・下館 | 下館市役所 |
| やさしい経済白書 | " | 国勢調査結果報告書 | 北茨城市役所 |
| 国民生活白書 | " | 市民所得統計 | " |
| 年次経済報告 | " | 統計表 | 大子町役場 |
| 国民経済計算 | " | 都道府県関係 | |
| 警察白書 | 警察庁 | 毎勤統計地方調査年報 | 秋田県統計課 |
| 防衛白書 | 防衛庁 | 図で見る県勢 | 福島県統計調査課 |
| 日本の環境政策 | 環境庁 | 埼玉県の賃金・労働時間及び雇用の動き | 埼玉県統計課 |
| わが外交の近況(上・下巻) | 外務省 | 埼玉県市町村勢概要 | " |
| 事務年報 | 国税庁 | 神奈川県商業 | 神奈川県統計調査課 |
| 農地の移動と転用 | 農林省 | 富山県統計年鑑 | 富山県統計調査課 |
| 東京営林局事業統計書 | 東京営林局 | 学校基本調査結果報告書 | 長野県情報統計課 |
| 通商白書(総論) | 通商産業省 | 静岡県賃金と労働時間と雇用 | 静岡県統計課 |
| "(各論) | " | 生産・在庫指数 | 愛知県統計調査課 |
| 工業統計表(企業編) | " | 京扇子加工業者世帯のくらし | 京都府統計課 |
| "(用地・用水編) | " | 商業統計調査結果表 | 大阪府統計課 |
| 雑貨統計年報 | " | 鳥取県の人口 | 鳥取県統計課 |
| 海難統計年報 | 運輸省 | 毎勤統計調査地方調査報告書 | " |
| 海上保安白書 | 海上保安庁 | 岡山県財政統計 | 岡山県財政課 |
| 賃金構造基本統計調査報告(1)~(7) | 労働省 | 統計からみた広島県勢 | 広島県統計課 |
| "(別巻) | " | 県民所得統計 | 山口県統計課 |
| 職業安定(訓練)行政組織一覽 | " | 会社・団体等関係 | |
| 公共工事着工統計年度報 | 建設省 | 茨城労働運動三十年史 | 茨城県労働組合連盟 |
| 地方財政白書 | 自治省 | 下請中小企業の取引動向調査 | 東京商工会議所 |
| 茨城県関係 | | 52年春季賃上げ妥結結果 | " |
| 夏期観光白書 | 観光課 | | |

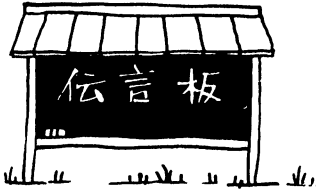

農業基本調査市町村事務打合せ会が開かれます

昭和53年2月1日現在の農業の実態を調べるため、農業基本調査が行われますが、その事務打合せ会が、全市町村を対象にして開かれます。

期日は12月13～14日、午前10時半より、第2付属庁舎（統計課のある庁舎）1F、第1会議室で開かれます。

〈訂正〉

11月号4頁掲載の「統計雑感」の筆者、松田道夫氏を、行政管理庁統計主幹と紹介しましたが、9月1日付をもって行政管理庁関東管区行政監察局長に転出されております。おわびして訂正します。